



Beslutsinstans: Kommunstyrelsen

Datum och tid: onsdag 11 september 2024 Kl. 08:30 – ca 12:00

Plats: Nya salen, kommunkontoret

| | | | |
|----|--|-----------------|----------------------|
| 1 | Upprop | | |
| 2 | Val av justerare | | |
| 3 | Förvaltningens information 2024 | 2024/249 | 3 |
| 4 | Ekonomisk information 2024 | 2024/68 | |
| 5 | Meddelanden 2024 | 2024/8 | 4 - 19 |
| 6 | Åtterrapportering av delegeringsbeslut 2024 | 2024/10 | 20 - 22 |
| 7 | <u>Ärenden till kommunfullmäktige</u> | | |
| 8 | Beslut avseende ramjustering i samband med beslut från Valmyndigheten | 2024/233 | 23 |
| 9 | Godkännande av timtaxa för Dalslands miljö- och energinämnd 2025 | 2024/209 | 24 - 63 |
| 10 | Godkännande av reviderad taxa för prövning och tillsyn inom miljöbalkens område, Dalslands miljö-och energinämnd | 2024/206 | 64 - 135 |
| 11 | Godkännande av reviderad taxa för offentlig kontroll enligt livsmedelslagstiftningen, Dalslands miljö-och energinämnd | 2024/207 | 136 - 153 |
| 12 | Godkännande av reviderad taxa för tillsyn enligt lagen om sprängämnesprekursorer, Dalslands miljö-och energinämnd | 2024/208 | 154 - 168 |
| 13 | Godkännande av styrdokument för krisberedskap i Färgelanda kommun mandatperioden 2023–2026 | 2023/246 | 169 - 177 |

**Färgelanda
kommun**

| | | | |
|----|---|-----------------|----------------------|
| 14 | <u>Ärenden till kommunstyrelsen</u> | | |
| 15 | Godkännande av samverkansavtal om ISF mellan Dalslandskommunerna vid extraordinära händelser | 2024/200 | 178 - 188 |
| 16 | Anslagsframställan avseende Stiftelsen för Dalslands kanals framtida bestånd | 2024/216 | 189 - 204 |

Ulla Börjesson (S)
Kommunstyrelsens ordförande

Niklas Englund
Nämndsekreterare



Kommunledningskontoret
Nämndsekreterare
Niklas Englund

2024-09-03
2024/249

Kommunstyrelsen

Förvaltningens information

08:30 – *Tf. IT-chef*, Theres Ahlberg informerar om framtidens IT-verksamhet och slutgiltiga rekommendationer.

10:00 – Övrig information från förvaltningen.

Delgivning

Utskriftsdatum: 2024-09-03

Utskriven av: Niklas Englund

Diarienummer: Kommunstyrelsen
Riktning: Inkomna
Datum: 2024-05-06 - 2024-09-03
Notering:

| Id | I/U/K | Beskrivning | Ansvarig |
|---------------------|--------------|--|---------------------------|
| Datum | | Avsändare/Mottagare | Avdelning |
| Ärendenummer | | Ärendemening | |
| 2024.471 | I | Begäran om yttrande - Ansökan om installation av värmepump MILJÖ-2024-761 | Ria Andersson |
| 2024-05-06 | | Färgelanda Kommun | Sektor samhällsutveckling |
| KS 2024/168 | | Begäran om yttrande från Dalslands Miljö- & Energiförbund avseende installation av värmepump på Färgelanda Prästgård 1:341 | |
| 2024.472 | I | MILJÖ-2024-761 VPU 1 Ansökan 2 pdf | Ria Andersson |
| 2024-05-06 | | | Sektor samhällsutveckling |
| KS 2024/168 | | Begäran om yttrande från Dalslands Miljö- & Energiförbund avseende installation av värmepump på Färgelanda Prästgård 1:341 | |
| 2024.473 | I | Begäran om yttrande - Ansökan om installation av värmepump MILJÖ-2024-761 | Ria Andersson |
| 2024-05-06 | | Färgelanda Kommun | Sektor samhällsutveckling |
| KS 2024/168 | | Begäran om yttrande från Dalslands Miljö- & Energiförbund avseende installation av värmepump på Färgelanda Prästgård 1:341 | |
| 2024.474 | I | MILJÖ-2024-761 VPU- Kommuniering inför beslut | Ria Andersson |
| 2024-05-06 | | | Sektor samhällsutveckling |
| KS 2024/168 | | Begäran om yttrande från Dalslands Miljö- & Energiförbund avseende installation av värmepump på Färgelanda Prästgård 1:341 | |
| 2024.482 | I | Nominering folkhälsopris Färgelanda judoklubb | Alexander Karlsson |
| 2024-05-07 | | | Kommunledningskontoret |
| KS 2024/40 | | Folkhälsopris 2024 | |
| 2024.483 | I | Nominering folkhälsopris Ödeborgs bowls | Alexander Karlsson |
| 2024-05-07 | | | Kommunledningskontoret |
| KS 2024/40 | | Folkhälsopris 2024 | |
| 2024.484 | I | Nominering folkhälsopris Erika Svensson Färgelanda judoklubb | Alexander Karlsson |
| 2024-05-07 | | | Kommunledningskontoret |
| KS 2024/40 | | Folkhälsopris 2024 | |
| 2024.485 | I | Nominering folkhälsopris Inga-Lill Kvist regnbågen | Alexander Karlsson |
| 2024-05-07 | | | Kommunledningskontoret |
| KS 2024/40 | | Folkhälsopris 2024 | |

| Id | I/U/K | Beskrivning | Ansvarig |
|---------------------|--------------|---|---------------------------|
| Datum | | Avsändare/Mottagare | Avdelning |
| Ärendenummer | | Ärendemening | |
| 2024.486 | I | Nominering folkhälsopris Färgelanda ridklubbs ungdomssektion | Alexander Karlsson |
| 2024-05-07 | | | Kommunledningskontoret |
| KS 2024/40 | | Folkhälsopris 2024 | |
| 2024.492 | I | Polisanmälan avseende skadegörelse valboskolan dnr: 5000-K519603-24 | Alexander Karlsson |
| 2024-05-10 | | | Kommunledningskontoret |
| KS 2024/45 | | Polisanmälningar 2024 | |
| 2024.493 | I | Justerat protokoll DMEN 2024-05-02 | Niklas Englund |
| 2024-05-10 | | | Kommunledningskontoret |
| KS 2024/8 | | Meddelanden 2024 | |
| 2024.494 | I | Direktjusterat protokoll DMEN 2024-05-02 | Niklas Englund |
| 2024-05-10 | | | Kommunledningskontoret |
| KS 2024/8 | | Meddelanden 2024 | |
| 2024.495 | I | Beslut avseende byggnad på ofri grundändring av ägande Högsätters Prästgård 1:136 | Ria Andersson |
| 2024-05-13 | | | Sektor samhällsutveckling |
| KS 2024/137 | | Fastighetstaxering 2024 | |
| 2024.496 | I | Bekräftelse på anmälan om förgryningsavverkning Färgelanda Prästgård 1:204 | Ria Andersson |
| 2024-05-13 | | | Sektor samhällsutveckling |
| 2024.497 | I | Bekräftelse på anmälan om förgryningsavverkning Stigen 1:70 | Ria Andersson |
| 2024-05-10 | | | Sektor samhällsutveckling |
| 2024.499 | I | 12317978-v1 Förrättningskarta A3 Ekarebol 1:4 och Ragnerud 1:3 | Linnéa Thor |
| 2024-05-14 | | | Sektor samhällsutveckling |
| KS 2024/37 | | Information för kännedom från Lantmäteriet 2024 | |
| 2024.500 | I | 12239678-v1 Protokoll Ekarebol 1:4 och Ragnerud 1:3 | Linnéa Thor |
| 2024-05-14 | | | Sektor samhällsutveckling |
| KS 2024/37 | | Information för kännedom från Lantmäteriet 2024 | |
| 2024.501 | I | 12262749-v1 Beskrivning Ekarebol 1:4 och Ragnerud 1:3 | Linnéa Thor |
| 2024-05-14 | | | Sektor samhällsutveckling |
| KS 2024/37 | | Information för kännedom från Lantmäteriet 2024 | |
| 2024.502 | I | 12319340-v1 Underrättelse avslut Ekarebol 1:4 och Ragnerud 1:3 | Linnéa Thor |
| 2024-05-14 | | | Sektor samhällsutveckling |
| KS 2024/37 | | Information för kännedom från Lantmäteriet 2024 | |

| Id | I/U/K | Beskrivning | Ansvarig |
|---------------------|--------------|---|---------------------------|
| Datum | | Avsändare/Mottagare | Avdelning |
| Ärendenummer | | Ärendemening | |
| 2024.503 | I | 12251379-v1 Förrättningskarta A3S 2 Ekarebol 1:4 och Ragnerud 1:3 | Linnéa Thor |
| 2024-05-14 | | | Sektor samhällsutveckling |
| KS 2024/37 | | Information för kännedom från Lantmäteriet 2024 | |
| 2024.506 | I | Polisanmälan avseende skadegörelse Allhemsvägen 5 | Niklas Englund |
| 2024-05-16 | | | Kommunledningskontoret |
| KS 2024/45 | | Polisanmälningar 2024 | |
| 2024.507 | I | Polisanmälan avseende försök till stöd Håvestensvägen | Niklas Englund |
| 2024-05-16 | | | Kommunledningskontoret |
| KS 2024/45 | | Polisanmälningar 2024 | |
| 2024.514 | I | Sakägar- och delgivningsförteckning | Ria Andersson |
| 2024-05-16 | | Lantmäteriet | Sektor samhällsutveckling |
| KS 2023/218 | | Ansökan om vägförrättning Gatersbyn 1:77 mfl. | |
| 2024.520 | I | 12226455-v1 Beskrivning Bandene 1:21 | Linnéa Thor |
| 2024-05-21 | | | Sektor samhällsutveckling |
| KS 2024/37 | | Information för kännedom från Lantmäteriet 2024 | |
| 2024.521 | I | 12226414-v1 Protokoll Bandene 1:21 | Linnéa Thor |
| 2024-05-21 | | | Sektor samhällsutveckling |
| KS 2024/37 | | Information för kännedom från Lantmäteriet 2024 | |
| 2024.522 | I | 12248167-v1 Förrättningskarta A4 Bandene 1:21 | Linnéa Thor |
| 2024-05-21 | | | Sektor samhällsutveckling |
| KS 2024/37 | | Information för kännedom från Lantmäteriet 2024 | |
| 2024.523 | I | 12337032-v1 Underrättelse om avslut Bandene 1:21 | Linnéa Thor |
| 2024-05-21 | | | Sektor samhällsutveckling |
| KS 2024/37 | | Information för kännedom från Lantmäteriet 2024 | |
| 2024.525 | I | Kartbild A269.554/2024 | Ria Andersson |
| 2024-05-24 | | | Sektor samhällsutveckling |
| KS 2024/21 | | Tillstånd enligt ordningsregler och lokala föreskrifter 2024 | |
| 2024.526 | I | Bilaga till ansökan A269.554/2024 | Ria Andersson |
| 2024-05-24 | | noreply@polisen.se | Sektor samhällsutveckling |
| KS 2024/21 | | Tillstånd enligt ordningsregler och lokala föreskrifter 2024 | |
| 2024.527 | I | Ansökan A269.554/2024 | Ria Andersson |
| 2024-05-24 | | | Sektor samhällsutveckling |
| KS 2024/21 | | Tillstånd enligt ordningsregler och lokala föreskrifter 2024 | |

| Id | I/U/K | Beskrivning | Ansvarig |
|---------------------|--------------|---|---------------------------|
| Datum | | Avsändare/Mottagare | Avdelning |
| Ärendenummer | | Ärendemening | |
| 2024.528 | I | Begäran om yttrande A269.554/2024 Marknad, Timmervägen 12 på torget, Färgelanda, Färgelanda | Ria Andersson |
| 2024-05-24 | | Niklas Englund | Sektor samhällsutveckling |
| KS 2024/21 | | Tillstånd enligt ordningsregler och lokala föreskrifter 2024 | |
| 2024.529 | I | 12334344-v1 Protokoll Högsätters-Önne 1:12 och Högsätters-Önne 1:24 m.m. | Linnéa Thor |
| 2024-05-27 | | | Sektor samhällsutveckling |
| KS 2024/37 | | Information för kännedom från Lantmäteriet 2024 | |
| 2024.530 | I | 12334216-v1 Beskrivning Högsätters-Önne 1:12 och Högsätters-Önne 1:24 m.m. | Linnéa Thor |
| 2024-05-27 | | | Sektor samhällsutveckling |
| KS 2024/37 | | Information för kännedom från Lantmäteriet 2024 | |
| 2024.531 | I | 12349796-v1 Underrättelse beslut om avslutad förrättning Högsätters-Önne 1:12 och Högsätters-Önne 1:24 m.m. | Linnéa Thor |
| 2024-05-27 | | | Sektor samhällsutveckling |
| KS 2024/37 | | Information för kännedom från Lantmäteriet 2024 | |
| 2024.532 | I | 12349886-v1 Förrättningskarta A2S Högsätters-Önne 1:12 och Högsätters-Önne 1:24 m.m. | Linnéa Thor |
| 2024-05-27 | | | Sektor samhällsutveckling |
| KS 2024/37 | | Information för kännedom från Lantmäteriet 2024 | |
| 2024.534 | I | Begäran om yttrande A275.950/2024 Ansökan om tillstånd Nationaldagen den 6 juni i Färgelanda | Ria Andersson |
| 2024-05-27 | | | Sektor samhällsutveckling |
| KS 2024/21 | | Tillstånd enligt ordningsregler och lokala föreskrifter 2024 | |
| 2024.535 | I | Ansökan om tillstånd Nationaldagen A275.950/2024 | Ria Andersson |
| 2024-05-27 | | | Sektor samhällsutveckling |
| KS 2024/21 | | Tillstånd enligt ordningsregler och lokala föreskrifter 2024 | |
| 2024.623 | I | LM2024/032977: Uppsägning av ABT-avtalet Färgelanda | Ria Andersson |
| 2024-05-31 | | Ria Andersson | Sektor samhällsutveckling |
| KS 2024/195 | | Uppsägning av ABT-avtal Lantmäteriet | |
| 2024.624 | I | Upphörande av överenskommelse för nyinstallerade/ombyggda eldstäder | Ria Andersson |
| 2024-05-30 | | Info | Sektor samhällsutveckling |
| KS 2024/197 | | Upphörande av överenskommelse för nyinstallerade/ombyggda eldstäder NÄRF (Norra Älvsborgs Räddningstjänstförbund) | |

| Id | I/U/K | Beskrivning | Ansvarig |
|---------------------|--------------|---|---------------------------|
| Datum | | Avsändare/Mottagare | Avdelning |
| Ärendenummer | | Ärendemening | |
| 2024.625 | I | Dnr 7000-2019-457-2-2 Överenskommelse rutin för nyinstallerade eller ombygda eldstäder Färgelanda pdf | Ria Andersson |
| 2024-06-03 | | | Sektor samhällsutveckling |
| KS 2024/197 | | Upphörande av överenskommelse för nyinstallerade/ombyggda eldstäder NÄRF (Norra Älvsborgs Räddningstjänstförbund) | |
| 2024.626 | I | 7000-2019-457-3 Upphörande av överenskommelse Färgelanda pdf | Ria Andersson |
| 2024-06-03 | | | Sektor samhällsutveckling |
| KS 2024/197 | | Upphörande av överenskommelse för nyinstallerade/ombyggda eldstäder NÄRF (Norra Älvsborgs Räddningstjänstförbund) | |
| 2024.627 | I | Protokoll Styrelsemöte Västvatten AB - 2024-05-30 | Niklas Englund |
| 2024-06-03 | | | Kommunledningskontoret |
| KS 2024/8 | | Meddelanden 2024 | |
| 2024.628 | I | Interpellation till Ulla Börjesson (S) från Kenneth Carlsson (L) | Niklas Englund |
| 2024-06-04 | | | Kansliavdelningen |
| KS 2024/52 | | Inkomna interpellationer 2024 | |
| 2024.629 | I | Bygg-och trafiknämndens protokoll med beslut om att översända JO. | Niklas Englund |
| 2024-06-04 | | | Kommunledningskontoret |
| KS 2024/8 | | Meddelanden 2024 | |
| 2024.630 | I | Direktionsprotokoll NÄRF 2024-05-29 | Niklas Englund |
| 2024-06-04 | | | Kommunledningskontoret |
| KS 2024/8 | | Meddelanden 2024 | |
| 2024.631 | I | Tertialrapport januari till april 2024 NÄRF | Niklas Englund |
| 2024-06-04 | | | Kommunledningskontoret |
| KS 2024/8 | | Meddelanden 2024 | |
| 2024.632 | I | Protokoll Styrelsemöte Västvatten AB 2024-05-30. | Niklas Englund |
| 2024-06-04 | | | Kommunledningskontoret |
| KS 2024/8 | | Meddelanden 2024 | |
| 2024.633 | I | Protokoll Bolagsstämma Västvatten AB 2024-05-17 | Niklas Englund |
| 2024-06-04 | | | Kommunledningskontoret |
| KS 2024/8 | | Meddelanden 2024 | |
| 2024.636 | I | Begäran om yttrande i ärende A351.188/2024 gällande försäljning av blommor och jordgubbar utanför Coop Färgelanda, Färgelanda, 2024-06-10 -- 2024-08-15 | Ria Andersson |
| 2024-06-10 | | Färgelanda Kommun | Sektor samhällsutveckling |
| KS 2024/21 | | Tillstånd enligt ordningsregler och lokala föreskrifter 2024 | |
| 2024.637 | I | Bilaga till A351.188/2024 försäljning blommor och jordgubbar | Ria Andersson |

| Id | I/U/K | Beskrivning | Ansvarig |
|---------------------|--------------|--|---------------------------|
| Datum | | Avsändare/Mottagare | Avdelning |
| Ärendenummer | | Ärendemening | |
| 2024-06-10 | | | Sektor samhällsutveckling |
| KS 2024/21 | | Tillstånd enligt ordningsregler och lokala föreskrifter 2024 | |
| 2024.638 | I | Ansökan till A351.188/2024 försäljning blommor och jordgubbar | Ria Andersson |
| 2024-06-10 | | | Sektor samhällsutveckling |
| KS 2024/21 | | Tillstånd enligt ordningsregler och lokala föreskrifter 2024 | |
| 2024.639 | I | Tillståndsbevis A269.554/2024 marknad på torget | Ria Andersson |
| 2024-06-10 | | | Sektor samhällsutveckling |
| KS 2024/21 | | Tillstånd enligt ordningsregler och lokala föreskrifter 2024 | |
| 2024.680 | I | 12356466-v1 Protokoll Lerkvälla 1:18 och 1:19 | Linnéa Thor |
| 2024-06-12 | | | Sektor samhällsutveckling |
| KS 2024/37 | | Information för kännedom från Lantmäteriet 2024 | |
| 2024.681 | I | 12382265-v1 Beskrivning Lerkvälla 1:18 och 1:19 | Linnéa Thor |
| 2024-06-12 | | | Sektor samhällsutveckling |
| KS 2024/37 | | Information för kännedom från Lantmäteriet 2024 | |
| 2024.682 | I | 12388483-v1 Underrättelse Lerkvälla 1:18 och 1:19 | Linnéa Thor |
| 2024-06-12 | | | Sektor samhällsutveckling |
| KS 2024/37 | | Information för kännedom från Lantmäteriet 2024 | |
| 2024.683 | I | 12388553-v1 Förrättningskarta Lerkvälla 1:18 och 1:19 | Linnéa Thor |
| 2024-06-12 | | | Sektor samhällsutveckling |
| KS 2024/37 | | Information för kännedom från Lantmäteriet 2024 | |
| 2024.684 | I | Reviderad begäran om yttrande i ärende A351.188/2024 gällande försäljning av blommor och jordgubbar Centrumvägen, Färgelanda, 2024-06-10 -- 2024-08-15 | Ria Andersson |
| 2024-06-12 | | Färgelanda Kommun | Sektor samhällsutveckling |
| KS 2024/21 | | Tillstånd enligt ordningsregler och lokala föreskrifter 2024 | |
| 2024.685 | I | Protokoll DMEF 2024-05-30 | Niklas Englund |
| 2024-06-13 | | | Kommunledningskontoret |
| KS 2024/8 | | Meddelanden 2024 | |
| 2024.689 | I | Protokoll styrelsemöte Färgelanda Vatten AB | Niklas Englund |
| 2024-06-13 | | | Kommunledningskontoret |
| KS 2024/8 | | Meddelanden 2024 | |
| 2024.691 | I | 12390378-v1 Förrättningskarta Hillingsäter 2:33 och 2:35 | Linnéa Thor |
| 2024-06-14 | | | Sektor samhällsutveckling |

| Id | I/U/K | Beskrivning | Ansvarig |
|---------------------|--------------|---|---------------------------|
| Datum | | Avsändare/Mottagare | Avdelning |
| Ärendenummer | | Ärendemening | |
| KS 2024/37 | | Information för kännedom från Lantmäteriet 2024 | |
| 2024.692 | I | 12370755-v1 Beskrivning Hillingsäter 2:33 och 2:35 | Linnéa Thor |
| 2024-06-14 | | | Sektor samhällsutveckling |
| KS 2024/37 | | Information för kännedom från Lantmäteriet 2024 | |
| 2024.693 | I | 12319456-v1 Protokoll Hillingsäter 2:33 och 2:35 | Linnéa Thor |
| 2024-06-14 | | | Sektor samhällsutveckling |
| KS 2024/37 | | Information för kännedom från Lantmäteriet 2024 | |
| 2024.694 | I | 12393399-v1 Underrättelse beslut om avslutad förrättning Hillingsäter 2:33 och 2:35 | Linnéa Thor |
| 2024-06-14 | | | Sektor samhällsutveckling |
| KS 2024/37 | | Information för kännedom från Lantmäteriet 2024 | |
| 2024.695 | I | Förfrågan från Länsstyrelsen via mail | Anna Lena Sörensson |
| 2024-06-05 | | Länsstyrelsen | Sektor samhällsutveckling |
| KS 2024/210 | | Förfrågan om kompletteringsbehov av ansökan av vindpark Brattön-Sälelund | |
| 2024.697 | I | Extern remiss om kompletteringsbehov | Anna Lena Sörensson |
| 2024-06-05 | | | Sektor samhällsutveckling |
| KS 2024/210 | | Förfrågan om kompletteringsbehov av ansökan av vindpark Brattön-Sälelund | |
| 2024.698 | I | Polisanmälan avseende skadegörelse på arbetsplats skolvägen 3 | Alexander Karlsson |
| 2024-06-17 | | | Kommunledningskontoret |
| KS 2024/45 | | Polisanmälningar 2024 | |
| 2024.699 | I | Polisanmälan avseende söndersparkad självdragsfläkt på taket på idrottshallen, skolvägen 3 Dnr: 5000-K678103-24 | Alexander Karlsson |
| 2024-06-17 | | | Kommunledningskontoret |
| KS 2024/45 | | Polisanmälningar 2024 | |
| 2024.701 | I | Protokoll årsmöte Kommunforskning i Västsverige 2024-05-14 | Sofia Henriksson |
| 2024-06-17 | | | Kommunledningskontoret |
| KS 2024/8 | | Meddelanden 2024 | |
| 2024.702 | I | Planeringsstrategi 2024-2027 - Dals-Eds kommun | Sofia Henriksson |
| 2024-06-17 | | | Kommunledningskontoret |
| KS 2024/8 | | Meddelanden 2024 | |
| 2024.703 | I | Brev från Fastighetsägarna till berörda politiker taxor och avgifter, Färgelanda, inför 2025 | Sofia Henriksson |
| 2024-06-17 | | | Kommunledningskontoret |
| KS 2024/8 | | Meddelanden 2024 | |

| Id | I/U/K | Beskrivning | Ansvarig |
|---------------------|--------------|--|---------------------------|
| Datum | | Avsändare/Mottagare | Avdelning |
| Ärendenummer | | Ärendemening | |
| 2024.704 | I | Polisanmälan avseende krossade fönsterrutor till skolans byggnad samt sporthall valboskolan Dnr: 5000-K712743-24 | Alexander Karlsson |
| 2024-06-19 | | | Kommunledningskontoret |
| KS 2024/45 | | Polisanmälningar 2024 | |
| 2024.705 | I | Polisanmälan avseende skadegörelse på Ragneruds badplats Dnr: 5000-K706161-24 | Alexander Karlsson |
| 2024-06-19 | | | Kommunledningskontoret |
| KS 2024/45 | | Polisanmälningar 2024 | |
| 2024.706 | I | Polisanmälan avseende stöld av elevs dator Dnr: 5000-K725620-24 | Alexander Karlsson |
| 2024-06-19 | | | Kommunledningskontoret |
| KS 2024/45 | | Polisanmälningar 2024 | |
| 2024.707 | I | Polisanmälan avseende trafikolycka med älg Dnr: 5000-K730266-24 | Alexander Karlsson |
| 2024-06-19 | | | Kommunledningskontoret |
| KS 2024/45 | | Polisanmälningar 2024 | |
| 2024.711 | I | DMEN 2024-06-14 Justerat protokoll - WEB | Alexander Karlsson |
| 2024-06-19 | | | Kommunledningskontoret |
| KS 2024/8 | | Meddelanden 2024 | |
| 2024.712 | I | DMEN 2024-06-14 Direktjusterat protokoll - WEB | Alexander Karlsson |
| 2024-06-19 | | | Kommunledningskontoret |
| KS 2024/8 | | Meddelanden 2024 | |
| 2024.713 | I | Begäran om yttrande Utdelning v litteratur Jehovas Vittnen, Offentliga platser Färgelanda dnr : A365.678/2024 | Ria Andersson |
| 2024-06-20 | | Färgelanda Kommun | Sektor samhällsutveckling |
| KS 2024/21 | | Tillstånd enligt ordningsregler och lokala föreskrifter 2024 | |
| 2024.714 | I | Bilaga- Ansökan del 1 A365.678/2024 | Ria Andersson |
| 2024-06-20 | | | Sektor samhällsutveckling |
| KS 2024/21 | | Tillstånd enligt ordningsregler och lokala föreskrifter 2024 | |
| 2024.715 | I | Bilaga- Ansökan del 2 A365.678/2024 | Ria Andersson |
| 2024-06-20 | | | Sektor samhällsutveckling |
| KS 2024/21 | | Tillstånd enligt ordningsregler och lokala föreskrifter 2024 | |
| 2024.716 | I | Beslut i ärende 18294-2024 | Linnéa Thor |
| 2024-06-20 | | Färgelanda Kommun | Sektor samhällsutveckling |
| KS 2024/36 | | Information för kännedom från Länsstyrelsen 2024 | |
| 2024.717 | I | Beslut om bifall 29157913 | Linnéa Thor |
| 2024-06-20 | | | Sektor samhällsutveckling |
| KS 2024/36 | | Information för kännedom från Länsstyrelsen 2024 | |
| 2024.718 | I | Kristdemokraterna - redovisning 2023 | Niklas Englund |

| Id | I/U/K | Beskrivning | Ansvarig |
|---------------------|--------------|---|---------------------------|
| Datum | | Avsändare/Mottagare | Avdelning |
| Ärendenummer | | Ärendemening | |
| 2024-06-24 | | | Kommunledningskontoret |
| KS 2024/19 | | Partistöd - 2023 Redovisning | |
| 2024.719 | I | Moderaterna - redovisning 2023 | Niklas Englund |
| 2024-06-24 | | | Kommunledningskontoret |
| KS 2024/19 | | Partistöd - 2023 Redovisning | |
| 2024.720 | I | Liberalerna - redovisning 2023 | Niklas Englund |
| 2024-06-24 | | | Kommunledningskontoret |
| KS 2024/19 | | Partistöd - 2023 Redovisning | |
| 2024.721 | I | Centerpartiet - redovisning 2023 | Niklas Englund |
| 2024-06-24 | | | Kommunledningskontoret |
| KS 2024/19 | | Partistöd - 2023 Redovisning | |
| 2024.722 | I | Socialdemokraterna - redovisning 2023 | Niklas Englund |
| 2024-06-24 | | | Kommunledningskontoret |
| KS 2024/19 | | Partistöd - 2023 Redovisning | |
| 2024.723 | I | Sverigedemokraterna - redovisning 2023 | Niklas Englund |
| 2024-06-24 | | | Kommunledningskontoret |
| KS 2024/19 | | Partistöd - 2023 Redovisning | |
| 2024.725 | I | Mejlkontakt från RBF Högsäter 2- Karta över område med hög fuktighet | Ria Andersson |
| 2024-06-24 | | Ria Andersson | Sektor samhällsutveckling |
| KS 2024/212 | | Markåtgärder fastighetsägare- vatten rinner från kommunägd mark in på tomter på Solberg 1:208 och Solberg 1:206 | |
| 2024.728 | I | Information gällande O232102 - Inrättande av gemensamhetsanläggning för väg berörande Gatersbyn 1:77 m.fl. | Ria Andersson |
| 2024-05-16 | | Ria Andersson | Sektor samhällsutveckling |
| KS 2023/218 | | Ansökan om vägförrättning Gatersbyn 1:77 mfl. | |
| 2024.729 | I | Fortsättning mejlkonversation O232102 - Inrättande av gemensamhetsanläggning för väg berörande Gatersbyn 1:77 m.fl. | Ria Andersson |
| 2024-05-21 | | Vajizovic Victor | Sektor samhällsutveckling |
| KS 2023/218 | | Ansökan om vägförrättning Gatersbyn 1:77 mfl. | |
| 2024.730 | I | Svar från LM i mejlkonversation O232102 | Ria Andersson |
| 2024-06-24 | | Vajizovic Victor | Sektor samhällsutveckling |
| KS 2023/218 | | Ansökan om vägförrättning Gatersbyn 1:77 mfl. | |
| 2024.775 | I | Polisanmälan avseende skadegörelse Allhemsvägen 5 | Niklas Englund |
| 2024-06-25 | | | Kommunledningskontoret |
| KS 2024/45 | | Polisanmälningar 2024 | |
| 2024.782 | I | Information från Lantmäteriet avseende konsekvenser av nedstängningen | Ria Andersson |
| 2024-06-19 | | | Sektor samhällsutveckling |

| Id | I/U/K | Beskrivning | Ansvarig |
|---------------------|--------------|--|---------------------------|
| Datum | | Avsändare/Mottagare | Avdelning |
| Ärendenummer | | Ärendemening | |
| KS 2024/215 | | Konsekvenser av nedstängningen för digitala tjänster Lantmäteriet | |
| 2024.785 | I | Tillståndsbevis A351.188/2024 gällande försäljning av blommor och jordgubbar | Ria Andersson |
| 2024-06-17 | | | Sektor samhällsutveckling |
| KS 2024/21 | | Tillstånd enligt ordningsregler och lokala föreskrifter 2024 | |
| 2024.787 | I | Tillståndsbevis A365.678/2024 Litteratur Jehovas Vittnen | Ria Andersson |
| 2024-06-27 | | | Sektor samhällsutveckling |
| KS 2024/21 | | Tillstånd enligt ordningsregler och lokala föreskrifter 2024 | |
| 2024.788 | I | Ansökan om schaktningstillstånd Färgelanda Prästgård 1:77 samt karta | Ria Andersson |
| 2024-06-26 | | | Sektor samhällsutveckling |
| KS 2024/33 | | Ansökan och beslut om schaktningstillstånd 2024 | |
| 2024.789 | I | Länsstyrelsen - beslut om revidering av kommuntal 2024 Västra Götalands län | Niklas Englund |
| 2024-06-27 | | | Kommunledningskontoret |
| KS 2024/8 | | Meddelanden 2024 | |
| 2024.790 | I | Migrationsverket - redogörelse för tillämpning av kriterier för fördelning av reviderat länstal 2024 | Niklas Englund |
| 2024-06-27 | | | Kommunledningskontoret |
| KS 2024/8 | | Meddelanden 2024 | |
| 2024.791 | I | Avtal signerat av alla parter för ombyggnad av elnät Stigen 1:70 | Ria Andersson |
| 2024-06-25 | | | Sektor samhällsutveckling |
| KS 2024/109 | | Markupplåtelseavtal och värderingsprotokoll 2024 | |
| 2024.792 | I | Beslut i ärende 11713-2024 | Linnéa Thor |
| 2024-06-27 | | | Sektor samhällsutveckling |
| KS 2024/36 | | Information för kännedom från Länsstyrelsen 2024 | |
| 2024.794 | I | LM mottagit Färgelanda kommuns yrkande O232102 | Ria Andersson |
| 2024-06-28 | | Vajizovic Victor | Sektor samhällsutveckling |
| KS 2023/218 | | Ansökan om vägförrättning Gatersbyn 1:77 mfl. | |
| 2024.802 | I | MILJÖ-2024-817 AVL- Beslut om tillstånd för markbaserad rening wc+bdt Hällan 2:17 | Linnéa Thor |
| 2024-05-22 | | | Sektor samhällsutveckling |
| KS 2024/218 | | Information för kännedom Dalslands Miljö- och Energiförbund 2024 | |
| 2024.803 | I | MILJÖ-2024-815 AVL- Beslut om tillstånd för minireningsverk Håbyn 1:78 | Linnéa Thor |
| 2024-06-03 | | | Sektor samhällsutveckling |
| KS 2024/218 | | Information för kännedom Dalslands Miljö- och Energiförbund 2024 | |

| Id | I/U/K | Beskrivning | Ansvarig |
|---------------------|--------------|---|-----------------------------|
| Datum | | Avsändare/Mottagare | Avdelning |
| Ärendenummer | | Ärendemening | |
| 2024.804 | I | MILJÖ-2024-1017 AVL- Beslut om hämtning av slam vartannat år Björnerud 1:4 | Linnéa Thor |
| 2024-06-28 | | | Sektor samhällsutveckling |
| KS 2024/218 | | Information för kännedom Dalslands Miljö- och Energiförbund 2024 | |
| 2024.805 | I | MILJÖ-2024-489 AVL- Beslut om tillstånd för markbaserad rening wc+bdt Högsätters-Bön 1:15 | Linnéa Thor |
| 2024-07-02 | | | Sektor samhällsutveckling |
| KS 2024/218 | | Information för kännedom Dalslands Miljö- och Energiförbund 2024 | |
| 2024.806 | I | Samverkansavtal samhällsorientering - signerat | Henrik Abrahamsson |
| 2024-07-02 | | | Personal och HR-avdelningen |
| KS 2024/166 | | Samverkansavtal Uddevalla Kommun - Samhällsorientering | |
| 2024.807 | I | Uddevalla kommuns timplan för kursen Samhällsorientering | Henrik Abrahamsson |
| 2024-07-02 | | | Personal och HR-avdelningen |
| KS 2024/166 | | Samverkansavtal Uddevalla Kommun - Samhällsorientering | |
| 2024.808 | I | Remiss med bilagor | Anna Lena Sörensson |
| 2024-06-10 | | | Sektor samhällsutveckling |
| KS 2024/219 | | Yttrande kring förslag av inrättande av naturreservat Slättfjällsmossarna i Färgelanda och Melleruds kommuner | |
| 2024.812 | I | Beslut om fastighetstaxering lantbruksenhet Dyrtorp 1:3 | Ria Andersson |
| 2024-07-03 | | | Sektor samhällsutveckling |
| KS 2024/137 | | Fastighetstaxering 2024 | |
| 2024.813 | I | Beslut om fastighetstaxering lantbruksenhet Dyrtorp 1:4 | Ria Andersson |
| 2024-07-03 | | | Sektor samhällsutveckling |
| KS 2024/137 | | Fastighetstaxering 2024 | |
| 2024.814 | I | Beslut om fastighetstaxering industrienhet Dyrtorp 1:15 | Ria Andersson |
| 2024-07-03 | | | Sektor samhällsutveckling |
| KS 2024/137 | | Fastighetstaxering 2024 | |
| 2024.815 | I | Beslut om fastighetstaxering specialenhet Högsätters Prästgård 1:93 | Ria Andersson |
| 2024-07-03 | | | Sektor samhällsutveckling |
| KS 2024/137 | | Fastighetstaxering 2024 | |
| 2024.816 | I | Beslut om fastighetstaxering industrienhet Stigen 7:17 | Ria Andersson |
| 2024-07-03 | | | Sektor samhällsutveckling |
| KS 2024/137 | | Fastighetstaxering 2024 | |
| 2024.817 | I | Beslut att avsluta utan åtgärd 29308096 Hävesten 1:16 | Linnéa Thor |
| 2024-07-04 | | | Sektor samhällsutveckling |

| Id | I/U/K | Beskrivning | Ansvarig |
|---------------------|--------------|---|---------------------------|
| Datum | | Avsändare/Mottagare | Avdelning |
| Ärendenummer | | Ärendemening | |
| KS 2024/36 | | Information för kännedom från Länsstyrelsen 2024 | |
| 2024.826 | I | Rapport CRD avseende visselblåsarärende | Niklas Englund |
| 2024-07-08 | | | Kommunledningskontoret |
| KS 2023/359 | | Visselblåsarärende IT-avdelning | |
| 2024.828 | I | Meddelande från Vänersborgs tingsrätt Mark- och miljödomstolen M 2973-24 | Anna Lena Sörensson |
| 2024-07-08 | | Färgelanda Kommun | Sektor samhällsutveckling |
| KS 2023/267 | | Omprövning för moderna villkor avseende Stigen Mellan vattenkraftverk i Örekilsälven, Färgelanda kommun | |
| 2024.829 | I | Vänersborgs TR M 2973-24 Aktbil 3 pdf | Anna Lena Sörensson |
| 2024-07-08 | | | Sektor samhällsutveckling |
| KS 2023/267 | | Omprövning för moderna villkor avseende Stigen Mellan vattenkraftverk i Örekilsälven, Färgelanda kommun | |
| 2024.832 | I | Polisanmälan avseende skadegörelse skolvägen | Niklas Englund |
| 2024-07-17 | | | Kommunledningskontoret |
| KS 2024/45 | | Polisanmälningar 2024 | |
| 2024.833 | I | MILJÖ-2024-947,AVL- Beslut om tillstånd för markbaserad rening (wc+bdt) för Grörsäter 1:38 i Färgelanda | Linus Kvarnström |
| 2024-07-18 | | | Sektor samhällsutveckling |
| KS 2024/218 | | Information för kännedom Dalslands Miljö- och Energiförbund 2024 | |
| 2024.834 | I | 12457117-v1- Underrättelse om avslut Skällsäter 1:73 | Linus Kvarnström |
| 2024-07-18 | | | Sektor samhällsutveckling |
| KS 2024/37 | | Information för kännedom från Lantmäteriet 2024 | |
| 2024.835 | I | 12439263-v1- Protokoll Skällsäter 1:73 | Linus Kvarnström |
| 2024-07-18 | | | Sektor samhällsutveckling |
| KS 2024/37 | | Information för kännedom från Lantmäteriet 2024 | |
| 2024.836 | I | 12439026-v1- Beskrivning Skällsäter 1:73 | Linus Kvarnström |
| 2024-07-18 | | | Sektor samhällsutveckling |
| KS 2024/37 | | Information för kännedom från Lantmäteriet 2024 | |
| 2024.837 | I | 12455941-v1- Förrättningskarta Skällsäter 1:73 | Linus Kvarnström |
| 2024-07-18 | | | Sektor samhällsutveckling |
| KS 2024/37 | | Information för kännedom från Lantmäteriet 2024 | |
| 2024.838 | I | Polisanmälan avseende skadegörelse Allhemsvägen 5 | Niklas Englund |
| 2024-07-19 | | | Kommunledningskontoret |
| KS 2024/45 | | Polisanmälningar 2024 | |

| Id | I/U/K | Beskrivning | Ansvarig |
|---------------------|--------------|--|---------------------------|
| Datum | | Avsändare/Mottagare | Avdelning |
| Ärendenummer | | Ärendemening | |
| 2024.839 | I | MILJÖ-2024-805 AVL- Beslut om tillstånd för markbaserad rening wc+bdT Tångelanda 2:11 | Linus Kvarnström |
| 2024-07-23 | | | Sektor samhällsutveckling |
| KS 2024/218 | | Information för kännedom Dalslands Miljö- och Energiförbund 2024 | |
| 2024.840 | I | Polisanmälan avseende skadegörelse Munkedalsvägen 1, Dnr: 5000-K609482-24 | Linus Kvarnström |
| 2024-05-29 | | | Kommunledningskontoret |
| KS 2024/45 | | Polisanmälningar 2024 | |
| 2024.841 | I | MILJÖ-2024-998 AVL- Beslut om tillstånd för markbaserad rening wc+bdT Bäckenas 3:28 Färgelanda Bäckenas 3:28 | Linus Kvarnström |
| 2024-07-29 | | | Sektor samhällsutveckling |
| KS 2024/218 | | Information för kännedom Dalslands Miljö- och Energiförbund 2024 | |
| 2024.842 | I | Kopia av polisanmälan avseende skadegörelse Allhemsvägen 5 | Sofia Henriksson |
| 2024-07-30 | | | Kommunledningskontoret |
| KS 2024/45 | | Polisanmälningar 2024 | |
| 2024.843 | I | Kopia av polisanmälan avseende skadegörelse Allhemsvägen 5 | Sofia Henriksson |
| 2024-07-30 | | | Kommunledningskontoret |
| KS 2024/45 | | Polisanmälningar 2024 | |
| 2024.844 | I | Kopia av polisanmälan avseende skadegörelse Allhemsvägen 5 | Sofia Henriksson |
| 2024-07-30 | | | Kommunledningskontoret |
| KS 2024/45 | | Polisanmälningar 2024 | |
| 2024.845 | I | Trafikföreskrift komplettering | Anna Lena Sörensson |
| 2024-07-23 | | | Sektor samhällsutveckling |
| KS 2024/229 | | Komplettering remissutskick gällande förslag till nya föreskrifter för bärighetsklasser | |
| 2024.846 | I | Ändring av vägghållare efter remissutskick bärighetsföreskrift i Västra Götalands län | Anna Lena Sörensson |
| 2024-07-23 | | | Sektor samhällsutveckling |
| KS 2024/229 | | Komplettering remissutskick gällande förslag till nya föreskrifter för bärighetsklasser | |
| 2024.847 | I | Årsmöte Sundsbrons vägförening 2024-07-20 protokoll | Sofia Henriksson |
| 2024-08-09 | | | Kommunledningskontoret |
| KS 2024/231 | | Protokoll årsmöte 2024 Sundsbrons vägförening | |
| 2024.848 | I | Andelsberäkning Sundsbrons Vägförening 2024 | Sofia Henriksson |
| 2024-08-09 | | | Kommunledningskontoret |
| KS 2024/231 | | Protokoll årsmöte 2024 Sundsbrons vägförening | |
| 2024.849 | I | Andelsberäkning Sundsbrons Vägförening 2024 | Linnéa Thor |

| Id | I/U/K | Beskrivning | Ansvarig |
|---------------------|--------------|---|---------------------------|
| Datum | | Avsändare/Mottagare | Avdelning |
| Ärendenummer | | Ärendemening | |
| 2024-08-09 | | | Sektor samhällsutveckling |
| KS 2024/232 | | Protokoll årsmöte 2024 Sundsbrons vägförening | |
| 2024.850 | I | Årsmöte 2024-07-20 protokoll | Linnéa Thor |
| 2024-08-09 | | | Sektor samhällsutveckling |
| KS 2024/232 | | Protokoll årsmöte 2024 Sundsbrons vägförening | |
| 2024.853 | I | Information om förprövningsansökan Stentorp 1:23 | Linnéa Thor |
| 2024-08-13 | | Färgelanda Kommun | Sektor samhällsutveckling |
| KS 2024/36 | | Information för kännedom från Länsstyrelsen 2024 | |
| 2024.854 | I | Bekräftelse av ansökan 29538041 Stentorp 1:23 | Linnéa Thor |
| 2024-08-13 | | | Sektor samhällsutveckling |
| KS 2024/36 | | Information för kännedom från Länsstyrelsen 2024 | |
| 2024.855 | I | Tillståndsbevis A437.240/2024 för kännedom Cirkus Rhodin | Linnéa Thor |
| 2024-08-12 | | Färgelanda Kommun | Sektor samhällsutveckling |
| KS 2024/21 | | Tillstånd enligt ordningsregler och lokala föreskrifter 2024 | |
| 2024.856 | I | Tillståndsbevis A437.240/2024 Cirkus Rhodin | Linnéa Thor |
| 2024-08-12 | | | Sektor samhällsutveckling |
| KS 2024/21 | | Tillstånd enligt ordningsregler och lokala föreskrifter 2024 | |
| 2024.860 | I | Avtal signerat av alla parter för ombyggnad av elnät Stigen 4:14 | Ria Andersson |
| 2024-08-12 | | | Sektor samhällsutveckling |
| KS 2024/109 | | Markupplåtelseavtal och värderingsprotokoll 2024 | |
| 2024.861 | I | Avtal signerat av alla parter för ombyggnad av elnät Solberg 1:98 | Ria Andersson |
| 2024-08-02 | | | Sektor samhällsutveckling |
| KS 2024/109 | | Markupplåtelseavtal och värderingsprotokoll 2024 | |
| 2024.873 | I | Underrättelse om beslut (Åtal väcks) | Niklas Englund |
| 2024-08-19 | | | Kommunledningskontoret |
| KS 2024/45 | | Polisanmälningar 2024 | |
| 2024.874 | I | 12489699-v1- Underrättelse beslut om avslutad förrättning | Linnéa Thor |
| 2024-08-19 | | | Sektor samhällsutveckling |
| KS 2024/37 | | Information för kännedom från Lantmäteriet 2024 | |
| 2024.875 | I | 12287977-v1- Förrättningskarta | Linnéa Thor |
| 2024-08-19 | | | Sektor samhällsutveckling |
| KS 2024/37 | | Information för kännedom från Lantmäteriet 2024 | |

| Id | I/U/K | Beskrivning | Ansvarig |
|---------------------|--------------|---|---------------------------|
| Datum | | Avsändare/Mottagare | Avdelning |
| Ärendenummer | | Ärendemening | |
| 2024.876 | I | 12460769-v1- Protokoll | Linnéa Thor |
| 2024-08-19 | | | Sektor samhällsutveckling |
| KS 2024/37 | | Information för kännedom från Lantmäteriet 2024 | |
| 2024.877 | I | 12460766-v1- Beskrivning | Linnéa Thor |
| 2024-08-19 | | | Sektor samhällsutveckling |
| KS 2024/37 | | Information för kännedom från Lantmäteriet 2024 | |
| 2024.878 | I | Polisanmälan avseende krossad fönsterruta på Bruksskolan Dnr: 5000-K994003-24 | Alexander Karlsson |
| 2024-08-20 | | | Kommunledningskontoret |
| KS 2024/45 | | Polisanmälningar 2024 | |
| 2024.879 | I | Polisanmälan avseende krossade fönsterrutor på Valboskolan och Bruksskolan Dnr: 5000-K993988-24 | Alexander Karlsson |
| 2024-08-20 | | | Kommunledningskontoret |
| KS 2024/45 | | Polisanmälningar 2024 | |
| 2024.880 | I | Polisanmälan avseende inbrott samt stöld på Stigens återvinningscentral Dnr: 5000-K993642-24 | Alexander Karlsson |
| 2024-08-20 | | | Kommunledningskontoret |
| KS 2024/45 | | Polisanmälningar 2024 | |
| 2024.883 | I | Årsredovisning 2023 VästKom | Niklas Englund |
| 2024-08-22 | | | Kommunledningskontoret |
| KS 2024/8 | | Meddelanden 2024 | |
| 2024.884 | I | Protokoll VästKom Arbetsutskott 2024-05-08 | Niklas Englund |
| 2024-08-22 | | | Kommunledningskontoret |
| KS 2024/8 | | Meddelanden 2024 | |
| 2024.885 | I | Begäran om yttrande Familjedag, Timmervägen 10-12, Färgelanda dnr A463.908/2024 Harvens dag | Ria Andersson |
| 2024-08-23 | | Färgelanda Kommun | Sektor samhällsutveckling |
| KS 2024/21 | | Tillstånd enligt ordningsregler och lokala föreskrifter 2024 | |
| 2024.886 | I | Översiktskarta A463.908/2024 Harvens dag | Ria Andersson |
| 2024-08-23 | | | Sektor samhällsutveckling |
| KS 2024/21 | | Tillstånd enligt ordningsregler och lokala föreskrifter 2024 | |
| 2024.887 | I | Ansökan A463.908/2024 Harvens dag | Ria Andersson |
| 2024-08-23 | | | Sektor samhällsutveckling |
| KS 2024/21 | | Tillstånd enligt ordningsregler och lokala föreskrifter 2024 | |
| 2024.888 | I | Bilaga A403.390/2024 Harvens dag | Ria Andersson |
| 2024-08-23 | | Lars Christensen | Sektor samhällsutveckling |
| KS 2024/21 | | Tillstånd enligt ordningsregler och lokala föreskrifter 2024 | |

| Id | I/U/K | Beskrivning | Ansvarig |
|---------------------|--------------|---|---------------------------|
| Datum | | Avsändare/Mottagare | Avdelning |
| Ärendenummer | | Ärendemening | |
| 2024.889 | I | Beslut från Lantmäteriet om förordnande av sakkunnig i pågående ärende | Ria Andersson |
| 2024-08-22 | | Lantmäteriet | Sektor samhällsutveckling |
| KS 2023/218 | | Ansökan om vägförrättning Gatersbyn 1:77 mfl. | |
| 2024.892 | I | Resandestatistik per geografiskt område jan-jun 2024 | Anna Lena Sörensson |
| 2024-08-26 | | | Sektor samhällsutveckling |
| KS 2024/244 | | Kollektivtrafik - resandestatistik 2024 | |
| 2024.897 | I | Information om platsbesök O232102 - Inrättande av gemensamhetsanläggning för väg berörande Gatersbyn 1:77 m.fl. | Ria Andersson |
| 2024-08-27 | | Vajizovic Victor | Sektor samhällsutveckling |
| KS 2023/218 | | Ansökan om vägförrättning Gatersbyn 1:77 mfl. | |
| 2024.899 | I | Tillståndsbevis Familjedag, Timmervägen 10-12 Färgelanda - Harvens dag dnr A463.908/2024 | Ria Andersson |
| 2024-08-30 | | Färgelanda Kommun | Sektor samhällsutveckling |
| KS 2024/21 | | Tillstånd enligt ordningsregler och lokala föreskrifter 2024 | |
| 2024.900 | I | Förprövningsansökan för kännedom Bäckenas 3:9 | Linnéa Thor |
| 2024-08-30 | | Färgelanda Kommun | Sektor samhällsutveckling |
| KS 2024/36 | | Information för kännedom från Länsstyrelsen 2024 | |
| 2024.901 | I | För kännedom- Bekräftelse av ansökan 29702342 Bäckenas 3:9 | Linnéa Thor |
| 2024-08-30 | | | Sektor samhällsutveckling |
| KS 2024/36 | | Information för kännedom från Länsstyrelsen 2024 | |
| 2024.904 | I | Remissversion Riktlinjer för tillgänglighet på hållplats | Anna Lena Sörensson |
| 2024-08-21 | | Västtrafik | Sektor samhällsutveckling |
| KS 2024/242 | | Remiss - förslag till riktlinjer för tillgänglighet på hållplats | |
| 2024.905 | I | Förtydligande av konsultuppdrag fastighetsförvaltning | Jenny Clasborn |
| 2024-09-03 | | Jenny Clasborn | Sektor samhällsutveckling |
| KS 2024/250 | | Avtal med Norem AB avseende konsultstöd för fastighetsförvaltning | |

Delegeringsbeslut

Utskriftsdatum: 2024-09-03

Utskriven av: Niklas Englund

| | |
|---------------------------|-----------------|
| Diarieenhet: | Kommunstyrelsen |
| Beslutsfattare: | Alla |
| Kategori: | Alla |
| Beslutsinstans: | Kommunstyrelsen |
| Sammanträdesdatum: | 2024-09-11 |
| Sekretess: | Visas ej |

| Id | Beskrivning | Paragraf |
|---------------------|--|-----------------------|
| Datum | Avsändare/Mottagare | Beslutsfattare |
| Ärendenummer | Ärendemening | Kategori |
| | | Ansvarig |
| 34015 | Delegationsbeslut ansökan om registrering Kulturföreningen Allhem i Färgelanda | |
| 2024-06-06 | | Lehnida Huric |
| KS 2024/202 | Ansökan om registrering 2024 | |
| | | Lehnida Huric |
| 34020 | Delegationsbeslut anläggningsbidrag 2024 | |
| 2024-06-06 | | Lehnida Huric |
| KS 2024/90 | Anläggningsbidrag 2024 | |
| | | Lehnida Huric |
| 34462 | Delegationsbeslut ansökan om startbidrag Kulturföreningen Allhem i Färgelanda | |
| 2024-07-12 | | Lehnida Huric |
| KS 2024/202 | Ansökan om registrering 2024 | |
| | | Lehnida Huric |
| 34466 | Delegationsbeslut bidrag tillfällig förhyrning Dagsholm Golfklubb | |
| 2024-07-12 | | Lehnida Huric |
| KS 2024/89 | Tillfällig förhyrning 2024 | |
| | | Lehnida Huric |
| 34520 | Delegationsbeslut verksamhetsbidrag studieförbund 2024 | |
| 2024-07-17 | | Lehnida Huric |
| KS 2024/87 | Handlingar studieförbund 2023 inklusive ansökan och redovisning | |
| | | Lehnida Huric |
| 2024.640 | Markupplåtelseavtal, värderingsprotokoll och karta för ombyggnad elnät Solberg 1:98 | |
| 2024-06-10 | | Ria Andersson |
| KS 2024/109 | Markupplåtelseavtal och värderingsprotokoll 2024 | |
| | | Ria Andersson |
| 2024.731 | Markupplåtelseavtal, värderingsprotokoll och karta för ombyggnad elnät Färgelanda Prästgård 1:77 | |

| Id | Beskrivning | Paragraf |
|---------------------|--|-----------------------|
| Datum | Avsändare/Mottagare | Beslutsfattare |
| Ärendenummer | Ärendemening | Kategori |
| | | Ansvarig |
| 2024-06-25 | | Ria Andersson |
| KS 2024/109 | Markupplåtelseavtal och värderingsprotokoll 2024 | Ria Andersson |
| 2024.810 | Tele2 - avtal Färgelanda kommun | |
| 2024-07-04 | | |
| KS 2024/171 | Upphandlingar 2024 | Alexander Karlsson |
| 2024.811 | Markupplåtelseavtal, värderingsprotokoll och karta för ombyggnad elnät Stigen 4:14 | |
| 2024-07-03 | | Ria Andersson |
| KS 2024/109 | Markupplåtelseavtal och värderingsprotokoll 2024 | Ria Andersson |
| 2024.819 | Avtal gällande översättningstjänster - Språkservice Sverige AB | |
| 2024-07-05 | | |
| KS 2024/171 | Upphandlingar 2024 | Alexander Karlsson |
| 2024.820 | Avtal gällande platstolkar - Semantix tolkjouren AB | |
| 2024-07-05 | | |
| KS 2024/171 | Upphandlingar 2024 | Alexander Karlsson |
| 2024.821 | Avtal gällande översättningstjänster - Trollhättans tolktjänster AB | |
| 2024-07-05 | | |
| KS 2024/171 | Upphandlingar 2024 | Alexander Karlsson |
| 2024.822 | Avtal gällande platstolkar - Trollhättans tolktjänster AB | |
| 2024-07-05 | | |
| KS 2024/171 | Upphandlingar 2024 | Alexander Karlsson |
| 2024.823 | Avtal gällande distanstolkar - Trollhättans tolktjänster AB | |
| 2024-07-05 | | |
| KS 2024/171 | Upphandlingar 2024 | Alexander Karlsson |
| 2024.824 | Avtal gällandedistanstolkar - Språkservice Sverige AB | |
| 2024-07-05 | | |
| KS 2024/171 | Upphandlingar 2024 | Alexander Karlsson |
| 2024.825 | Avtal gällande distanstolkar - Semantix tolkjouren AB | |

| Id | Beskrivning | Paragraf |
|---------------------|----------------------------|-----------------------|
| Datum | Avsändare/Mottagare | Beslutsfattare |
| Ärendenummer | Ärendemening | Kategori |
| | | Ansvarig |
| 2024-07-05 | | |
| KS 2024/171 | Upphandlingar 2024 | |
| | | Alexander Karlsson |



Ekonomiavdelningen
Ekonom
Katrín Axberg

Tjänsteskrivelse
2024-06-28
2024/233

Kommunstyrelsen

Ramjustering i samband med beslut från Valmyndigheten

Beslutsförslag

Kommunfullmäktige godkänner utökning av ram 2024 till valnämnden om 221 tkr, och budget för skatteintäkter och statsbidrag om 221 tkr, enligt valmyndighetens beslut.

Ärendebeskrivning

Enligt förordning (2023:883) om statsbidrag för kommunernas medverkan vid 2024 års val till Europaparlamentet, har valmyndigheten beslutat om generellt statsbidrag för Färgelanda kommuns del om 221 tkr.

I Mål- och resursplan 2024–2026 beslutades av kommunfullmäktige den 29 november 2023 § 68 om ramar till nämnderna samt skatteintäkter och statsbidrag om 478 156 tkr.

Hänsyn har då inte tagits för det generella statsbidraget som utgår till kommuner vid medverkan av val till Europaparlamentet, eftersom det vid tillfället inte var fastställt.

Detta beslut innebär att budgeterade skatteintäkter och statsbidrag ökar med 221 tkr till 478 377 tkr, och 221 av dessa tilldelas valnämnden i samband med val till Europaparlamentet.

Budgeterade resultat för 2024 är oförändrat.

Beslutsunderlag:

Tjänsteskrivelse, dat 2024-06-28

Sändlista:

Ekonomiavdelningen



Kansliavdelningen
Nämndsekreterare
Niklas Englund

Tjänsteskrivelse
2024-06-13
2024/209

Kommunstyrelsen

Godkännande av timtaxa för Dalslands miljö- och energinämnd 2025

Beslutsförslag

Kommunfullmäktige godkänner direktionens förslag till:

1. prövning och tillsyn enligt miljöbalken på **1 197 kr/timma** för handläggnings-/tillsynstid
2. tillsyn m.m. inom strålskyddslagens område på **1 197 kr/timma** för handläggnings-/tillsynstid
3. tillsyn enligt lagen om sprängämnesprekursorer på **1 197 kr/timma** för handläggnings-/tillsynstid
4. offentlig kontroll enligt lagen om foder och animaliska biprodukter på **1 197 kr/timma** för handläggnings-/tillsynstid
5. offentlig kontroll enligt livsmedelslagen på **1 247 kr/timma** för handläggnings-/tillsynstid samt timavgiften för extra offentlig livsmedelskontroll på **1 177 kr/timma**.
6. Besluta att timavgiften fortsättningsvis ska anpassas till för varje år gällande prisindex för kommunal verksamhet (PKV).
7. Besluta om en sänkning av det kommunala bidraget till förbundet för verksamhetsåret 2025. Sänkningen av bidraget till förbundet ska motsvara skillnaden mellan miljö-och energinämndens förslag till timavgift och direktionens förslag till timavgift.

Detta innebär höjning av timtaxorna med mellan 10,35 och 11,35 procent för Dalslands Miljö- och energiförbund (DMEF) för 2025, att gälla från och med 1 januari 2025.



Ärendebeskrivning

Direktionen för Dalslands Miljö- och Energiförbund har den 30 maj 2024 (§ 17) beslutat att rekommendera kommunfullmäktige i medlemskommunerna att fastställa timavgiften för

1. prövning och tillsyn enligt miljöbalken till 1 197 kr/timma handläggnings-/tillsynstid, vilket innebär en höjning med 122 kr eller 11,35 procent
2. tillsyn m.m. inom strålskyddslagens område till 1 197 kr/timma handläggnings-/tillsynstid, vilket innebär en höjning med 122 kr eller 11,35 procent
3. tillsyn enligt lagen om sprängämnesprekursorer till 1 197 kr/timma handläggnings-/tillsynstid, vilket innebär en höjning med 122 kr eller 11,35 procent
4. offentlig kontroll enligt lagen om foder och animaliska biprodukter till 1 197 kr/timma handläggnings-/tillsynstid, vilket innebär en höjning med 122 kr eller 11,35 procent
5. offentlig kontroll enligt livsmedelslagen till 1 247 kr/timma handläggnings-/tillsynstid, vilket innebär en höjning med 117 kr eller 10,35 procent samt att fastställa timavgiften för extra offentlig livsmedelskontroll till 1 177 kr/timma, vilket innebär en höjning med 117 kr eller 11,04 procent,
6. Besluta att timavgiften fortsättningsvis ska anpassas till för varje år gällande prisindex för kommunal verksamhet (PKV).
7. Besluta om en sänkning av det kommunala bidraget till förbundet för verksamhetsåret 2025. Sänkningen av bidraget till förbundet ska motsvara skillnaden mellan miljö-och energinämndens förslag till timavgift och direktionens förslag till timavgift.

Att gälla från och med 1 januari 2025.

Beslutsunderlag:

Tjänsteskrivelse, dat 2024-08-27

DMEF Direktion förslag timtaxa 2025, dat 2024-05-30

DMEN förslag timtaxa 2025, dat 2024-05-02

Sändlista:

DMEF



Sammanträdesdatum

2024-05-30

DMEF § 17

Dnr 2024/687.ADM

Timtaxa 2025

Direktionens beslut

Direktionen beslutar att rekommendera kommunfullmäktige i kommunerna Bengtsfors, Dals-Ed, Färgelanda och Mellerud att:

- Besluta att timavgiften för provning och **tillsyn enligt miljöbalken** ska vara **1 197 kr/timma** handläggnings-/tillsynstid från och med den 1 januari 2025.
- Besluta att timavgiften för **tillsyn mm inom strålskyddslagens område** ska vara **1 197 kr/timma** handläggnings-/tillsynstid från och med den 1 januari 2025.
- Besluta att timavgiften för **tillsyn enligt lagen om sprängämnesprekursorer** ska vara **1 197 kr/timma** handläggnings-/tillsynstid från och med den 1 januari 2025.
- Besluta att timavgiften för **offentlig kontroll enligt lagen om foder och animaliska biprodukter** ska vara **1 197 kr/timma** handläggnings-/tillsynstid från och med den 1 januari 2025.
- Besluta att timavgiften för **offentlig kontroll enligt livsmedelslagen** ska vara **1 247 kr/timma** handläggnings-/tillsynstid samt att timavgiften för **extra offentlig livsmedelskontroll** ska vara **1 177 kr/timma** från och med den 1 januari 2025.
- Besluta att timavgiften fortsättningsvis ska anpassas till för varje år gällande PKV.
- Besluta om en sänkning av det kommunala bidraget till förbundet för verksamhetsåret 2025. Sänkningen av bidraget ska motsvara skillnaden mellan miljö- och energinämndens förslag till timavgift och direktionens förslag till timavgift.



Sammanträdesdatum

2024-05-30

Forts § 17

Ärendebeskrivning

Dalstads miljö- och energikontors bedömning kring timtaxa och dess påverkan på budget 2025 - 2027

Bestämmelser avseende finansiering av miljöbalkstillsynen och livsmedelskontrollen

Lagstiftningen som reglerar livsmedelskontrollen fastslår att livsmedelskontrollen fullt ut ska finansieras via avgifter. Avseende miljöbalkstillsynen så framgår det av förarbetena till miljöbalken att miljöbalkstillsynen så långt möjligt bör täckas av avgifter, dvs skattefinansiering av tillsynen bör undvikas. Detta följer av den vedertagna principen; "polluters pay principle"

Föreslagen princip för beräkning av miljö- och energinämndens timtaxa

På uppdrag av direktionen för Dalstads miljö- och energiförbund anlätades en extern konsult, Public Partner (PP), för att göra en finansiell analys av förbundets samlade verksamhet samt utifrån denna lämna förslag till principer och modeller för finansiering. Den 14 april 2022 redovisade PP sitt arbete i dokumentet "Översyn av principer och modell för finansiering". I dokumentet förordas en princip där nämndens timtaxor sätts i relation till övriga aktörer i Fyrbodal, förslagsvis den 25:e lägsta percentilen. Utifrån en sådan etablerad nivå är förslaget att taxan årligen justeras med Prisindex för Kommunal Verksamhet (PKV). PKV är ett specialdesignat index som SKR har definierat och som anses lämpligt för justering av kommunala taxor. Flertalet av övriga kommuner i Fyrbodal räknar årligen upp sina taxor inom miljö- och livsmedelsområdet med PKV:s index. I samma utredning som det hänvisas till ovan anges också att långsiktigt, t.ex. om någon mandatperiod, bör taxan istället utgå från nämndens kostnader för myndighetsarbetet i enlighet med SKR:s modell för beräkning av timtaxa.

- Lägsta 25:e percentilen inom Fyrbodal 2024 är:
 - Miljöbalken; 1 145 kr
 - Livsmedelskontrollen; 1 193 kr
- Senaste beräknade PKV avseende 2024 (man utgår alltid från gällande PKV året före det år taxan avser): beräkning är från slutet av februari 2024 (PKV beräknas vid varje skatteunderlagsprognos) och motsvarar 4,5%.
- Vid uppräknig med PKV faller följande timavgifter ut för 2025:



Sammanträdesdatum

2024-05-30

Forts § 17

| TAXA | 25:e percentilen, Fyrbodal | Timavgift 2025 med PKV 4,5% |
|---|-------------------------------|--------------------------------|
| Miljöbalken | 1 145 kr | 1 197 kr |
| Strålskyddslagstiftningen | 1 145 kr | 1 197 kr |
| Sprängämnesprekursorer | 1 145 kr | 1 197 kr |
| Foder och animaliska biprodukter | 1 145 kr | 1 197 kr |
| Livsmedelslagstiftningen | 1 193 kr | 1 247 kr |
| Extra offentlig kontroll, livsmedelslagen* | Ej beräknad | 1 177 kr* |

*Timavgiften för extra offentlig kontroll utgår inte från den 25:e percentilen för Fyrbodal 2024 utan har beräknats genom att applicera samma förhållande som råder mellan den av KF beslutade timavgiften för planerad kontroll och extra offentlig kontroll under 2024.

Dalslands miljö- och energinämnds timtaxa i relation till övriga kommuner i Fyrbodal

Miljö- och energinämndens timtaxa för miljöbalkstillsynen och livsmedelskontrollen har inte följt timtaxans utveckling i Fyrbodals övriga kommuner. I tabell 1 nedan redovisas timtaxan 2017 resp. 2024 för Fyrbodals kommuner inklusive Dalslands miljö- och energiförbund (DMEF).

| Taxor Fyrbodal 2017 resp. 2024 | | | | |
|--------------------------------|-------------|------|---------------------------------|------|
| Kommun | Miljöbalken | | Offentlig livsmedelskontroll | |
| | 2017 | 2024 | 2017 | 2024 |
| Dalsland | 930 | 1075 | 950 | 1130 |
| Orust | 910 | 1229 | 1230 | 1361 |
| MiMB | 986 | 1087 | 1210 | 1170 |
| Strömstad | 930 | 1250 | 930 | 1310 |
| Tanum | 870 | 1186 | 980 | 1216 |
| Trollhättan | 850 | 1198 | 950 | 1255 |
| Uddevalla | 928 | 1146 | 1040 | 1226 |
| Vänersborg | 750 | 1238 | 850 | 1355 |
| Åmål | 911 | 1145 | 911 | 1125 |
| Medel | 896 | 1173 | 1006 | 1239 |

Tabell 1: Timtaxa inom Fyrbodal 2017 och 2024



Sammanträdesdatum

2024-05-30

Forts § 17

DMEF:s timtaxa hör till den/de lägsta i hela Fyrbodals kommun och har sedan 2017 ökat med endast 16% (miljöbalkstillsyn) resp. 19% (livsmedelskontroll) till 2024. Motsvarande siffror för övriga Fyrbodalskommuner är i medeltal 31% (miljöbalkstillsyn) resp. 23% (livsmedelskontroll). Medelnivån för timtaxan i Fyrbodals kommun är 2024; 1173 kr (miljöbalkstillsyn) resp. 1239 kr (livsmedelskontroll). DMEN:s timtaxa avseende både miljöbalkstillsynen och livsmedelskontroll har med undantag av 2023, då en mindre höjning gjordes, inte räknats upp sedan 2019.

Dalslands miljö- och energikontor (DMEK) har konstaterat att antalet inspektörer per kommuninvånare hos kontoret inte är högre än för Fyrbodals övriga kommuner, snarare lägre, i synnerhet om jämförelse görs med kommuner inom Fyrbodals kommun med liknande befolkning. DMEK har dessutom en markant större yta att täcka för att utöva den lagstadgade tillsynen än någon annan kommun inom Fyrbodals kommun. Denna faktor är betydande då restid inte får debiteras inom den planerade livsmedelskontrollen (restiden ska dock finansieras genom avgiften, vilket är orsaken till att timtaxan för livsmedelskontroll är högre än timtaxan för miljöbalkstillsyn) samt då DMEN beslutat att max 30 minuters restid får debiteras i miljöbalkstillsynen. För att kunna finansiera restiden via timtaxa så skulle således DMEF:s timtaxa sannolikt behöva vara högre än timtaxan för övriga kommuner inom Fyrbodals kommun.

DMEK:s beräkning av timtaxa enligt SKR:s beräkningsmodell

DMEK har beräknat erforderlig timtaxa för miljöbalkstillsynen resp. livsmedelskontrollen för att i de förutsättningar att täcka kostnaderna för tillsynen/kontrollen. Beräkningen har utförts enligt SKR:s modell. DMEK:s beräkning visar att DMEF:s timtaxor borde vara enligt nedanstående 2025:

- Timtaxa miljöbalkstillsyn: 1206 kr + PKV (4,5%) = 1260 kr/tim
- Timtaxa livsmedelskontrollen: 1243 kr + PKV (4,5%) = 1299 kr/tim



Sammanträdesdatum

2024-05-30

Forts § 17

Budgetförutsättningar 2025 - 2027

Förbundets egna kapital beräknas uppgå till 3 851 000 kr vid utgången av 2023. Utifrån att kommunernas driftbidrag förväntas vara oförändrat 2025 (har ej räknats upp sedan 2019) så kommer timtaxans nivå påverka såväl förbundets ekonomiska resultat som kostnadstäckningsgraden för myndighetsarbetet 2025 - 2027. Beräkningarna nedan utgår från hur nedanstående scenarier påverkar förbundets budget under 2025-2027 (i beräkningarna ligger ägarkommunernas driftbidrag på 2024 års nivå);

- Scenario 1a (hela DMEK:s verksamhet) och 1b (myndighetsdelen): Oförändrad timtaxa 2025-2027
- Scenarion 2a (hela DMEK:s verksamhet) och 2b (myndighetsdelen): Anpassning av timtaxan 2025 till 25:e lägsta percentilen i Fyrbodalen + uppräknings PKV samt fortsatt årlig uppräknings enligt PKV
- Scenario 3a (hela DMEK:s verksamhet) och 3b (myndighetsdelen): Anpassning av timtaxan 2025 till DMEK:s beräkning + uppräknings PKV samt fortsatt årlig uppräknings enligt PKV

Följande parametrar har använts i scenarierna

| | |
|---|--|
| Nuvarande personalstyrka | PKV 2025 = 0,6%* |
| Löneuppräknings 3% per år | PKV 2026 = 2,3%* |
| Uppräknings övriga kostnader 1,5% per år | Bedömd kostnad e-arkiv väst 100 000 kr per år fr.o.m. 2025** |
| PO enligt prognoser från pensionsförvaltare (Skandia) | Inspektör på konsultbasis 2025 motsvarande 360 000 kr*** |
| PKV 2024 = 4,5%* | Inspektör på konsultbasis 2026 motsvarande 200 000 kr*** |

*Not * PKV året före det aktuella avgiftsåret för taxan används*

*Not** Enligt förslaget till samverkansavtal för e-arkiv väst medför den gemensamma centrala organisationen för e-arkiv väst en kostnad motsvarande 60-65 000 kr/år. Till detta tillkommer kostnad för överföring av digital arkivdata till datavärd. Denna kostnad är för närvarande ej känd, utan uppskattas till 35-40 000 kr/år. Kostnader för e-arkiv väst ingick ej i tidigare prognoser för DMEF:s budget 2025-2027.*

*Not*** DMEF bedöms behöva konsultstöd avseende framförallt spetskompetens för arbetsområdet förorenad mark såväl 2025 som 2026. Det kan inte uteslutas att konsultstödet blir både högre och längre utsträckt i tid än detta. Kostnader för konsultstöd ingick ej i tidigare prognoser för DMEF:s budget 2025-2026.*



Sammanträdesdatum

2024-05-30

Forts § 17

Scenario 1a - oförändrad timtaxa 2025-2027, hela miljö- och energikontoret (exkl. projekt och EKR med extern finansiering)

| Budget 2025 miljö- och energikontoret (exkl. projekt och EKR), ej uppr. taxa | |
|--|------------|
| Intäkter | Kronor |
| Driftbidrag | 11 250 000 |
| Avgifter | 5 739 000 |
| Vattenprovtagning mm | 170 000 |
| Summa intäkter | 17 159 000 |
| Kostnader | |
| Personal | |
| Personalkostnad (lön + PO) | 14 548 993 |
| Nämnd | 309 750 |
| Summa pers. kostn. | 14 858 743 |
| Övriga kostnader | 3 224 300 |
| Summa intäkter | 17 159 000 |
| Summa kostnader | 18 083 043 |
| Nettokostnad | - 924 043 |

| Budget 2026 miljö- och energikontoret (exkl. projekt och EKR), ej uppr. taxa | |
|--|------------|
| Intäkter | Kronor |
| Driftbidrag | 11 250 000 |
| Avgifter | 5 739 000 |
| Vattenprovtagning mm | 175 000 |
| Summa intäkter | 17 164 000 |
| Kostnader | |
| Personal | |
| Personalkostnad (lön + PO) | 14 559 948 |
| Nämnd | 319 000 |
| Summa pers. kostn. | 14 878 948 |
| Övriga kostnader | 3 105 800 |
| Summa intäkter | 17 164 000 |
| Summa kostnader | 17 984 748 |
| Nettokostnad | - 820 748 |



Sammanträdesdatum

2024-05-30

Forts § 17

| Budget 2027 miljö- och energikontoret (exkl. projekt och EKR), ej uppr. taxa | |
|--|-------------|
| Intäkter | Kronor |
| Driftbidrag | 11 250 000 |
| Avgifter | 5 739 000 |
| Vattenprovtagning mm | 175 000 |
| Summa intäkter | 17 164 000 |
| Kostnader | |
| Personal | |
| Personalkostnad (lön + PO) | 15 192 197 |
| Nämnd | 328 526 |
| Summa pers. kostn. | 15 520 723 |
| Övriga kostnader | 2 949 387 |
| Summa intäkter | 17 164 000 |
| Summa kostnader | 18 470 110 |
| Nettokostnad | - 1 306 110 |

Kommentar scenario 1a: Kostnaderna ökar och en oförändrad timtaxa kan inte kompensera kostnadsökningarna. Kraftiga underskott varje år. Eget kapital urholkas snabbt. Gapet mellan medelnivån på timtaxan hos övriga kommuner i Fyrbodal och DMEF:s timtaxa kommer att växa och vara mycket stort 2027.

Scenario 1b - oförändrad timtaxa 2025-2027, myndighetsdelen

| Budget 2025 myndighet, ej uppr. taxor | |
|---------------------------------------|------------|
| Intäkter | Kronor |
| Tillsynsavgifter | 5 739 000 |
| Kostnader | |
| Personalkostnader anställd personal | |
| Personalkostnader | 10 198 855 |
| Nämnd | 309 750 |
| Summa pers. kostn. | 10 508 605 |
| Övriga kostnader | 2 136 954 |
| Summa intäkter | 5 739 000 |
| Summa kostnader | 12 645 559 |
| Nettokostnad | 6 906 559 |
| Kostnadstäckningsgrad | 45,4% |



Sammanträdesdatum

2024-05-30

Forts § 17

| Budget 2026 myndighet, ej uppr. taxor | |
|---------------------------------------|------------|
| Intäkter | Kronor |
| Tillsynsavgifter | 5 739 000 |
| Kostnader | |
| Personalkostnader anställd personal | |
| Personalkostnader | 10 198 130 |
| Nämnd | 319 000 |
| Summa pers. kostn. | 10 517 130 |
| Övriga kostnader | 2 002 671 |
| Summa intäkter | 5 739 000 |
| Summa kostnader | 12 519 801 |
| Nettokostnad | 6 780 801 |
| Kostnadstäckningsgrad | 45,8% |

| Budget 2027 myndighet, ej uppr taxor | |
|--------------------------------------|------------|
| Intäkter | Kronor |
| Tillsynsavgifter | 5 739 000 |
| Kostnader | |
| Personalkostnader anställd personal | |
| Personalkostnader | 10 606 055 |
| Nämnd | 328 526 |
| Summa pers. kostn. | 10 934 581 |
| Övriga kostnader | 1 829 711 |
| Summa intäkter | 5 739 000 |
| Summa kostnader | 12 764 292 |
| Nettokostnad | 7 025 292 |
| Kostnadstäckningsgrad | 45,0% |

Kommentar scenario 1b: Kostnaderna ökar och en oförändrad timtaxa kan inte kompensera kostnadsökningarna. Mycket låg kostnadstäckning för myndighetsarbetet. Kostnadstäckningen sjunker. Gapet mellan medelnivån på timtaxan hos övriga kommuner i Fyrbodal och DMEF:s timtaxa kommer att växa och vara mycket stort 2027.



Sammanträdesdatum

2024-05-30

Forts § 17

Scenario 2a - anpassning av timtaxan 2025 till 25:e lägsta percentilen i Fyrbodal + uppräknig PKV samt fortsatt årlig uppräknig enligt PKV, hela miljö- och energikontoret (exkl. projekt och EKR med extern finansiering)

| Summering budget 2025 miljö- och energikontoret med höjning taxa enligt 25:e lägsta percentilen Fyrbodal + PKV (exkl. projekt och EKR) | |
|--|------------|
| Intäkter | Kronor |
| Driftbidrag | 11 250 000 |
| Avgifter | 6 383 335 |
| Vattenprovtagning mm | 170 000 |
| Summa intäkter | 17 803 335 |
| Kostnader | |
| Personal | |
| Personalkostnad (lön + PO) | 14 548 993 |
| Nämnd | 309 750 |
| Summa pers. kostn. | 14 858 743 |
| Övriga kostnader | 3 224 300 |
| Summa intäkter | 17 803 335 |
| Summa kostnader | 18 083 043 |
| Nettokostnad | - 279 708 |

| Summering budget 2026 miljö- och energikontoret med höjning taxa enligt 25:e lägsta percentilen Fyrbodal + PKV (exkl. projekt och EKR) | |
|--|------------|
| Intäkter | Kronor |
| Driftbidrag | 11 250 000 |
| Avgifter | 6 420 470 |
| Vattenprovtagning mm | 175 000 |
| Summa intäkter | 17 845 470 |
| Kostnader | |
| Personal | |
| Personalkostnad (lön + PO) | 14 555 948 |
| Nämnd | 319 000 |
| Summa pers. kostn. | 14 874 948 |
| Övriga kostnader | 3 105 800 |
| Summa intäkter | 17 845 470 |
| Summa kostnader | 17 980 748 |
| Nettokostnad | - 135 278 |



Sammanträdesdatum

2024-05-30

Forts § 17

| Summering budget 2027 miljö- och energikontoret med höjning taxa enligt 25:e lägsta percentilen Fyrbodol + PKV (exkl. projekt och EKR) | |
|--|------------|
| Intäkter | Kronor |
| Driftbidrag | 11 250 000 |
| Avgifter | 6 569 675 |
| Vattenprovtagning mm | 175 000 |
| Summa intäkter | 17 994 675 |
| Kostnader | |
| Personal | |
| Personalkostnad (lön + PO) | 15 192 197 |
| Nämnd | 328 526 |
| Summa pers. kostn. | 15 520 723 |
| Övriga kostnader | 2 949 387 |
| Summa intäkter | 17 994 675 |
| Summa kostnader | 18 470 110 |
| Nettokostnad | - 475 435 |

Kommentar scenario 2a: En anpassning av timtaxan buffrar till stor del de ökade kostnaderna 2025 och 2026, men 2027 börjar underskottet växa. Mer långsam förbrukning av det egna kapitalet.

Scenario 2b - anpassning av timtaxan 2025 till 25:e lägsta percentilen i Fyrbodol + uppräknig PKV samt fortsatt årlig uppräknig enligt PKV, myndighetsdelen

| Budget 2025 myndighet med höjning taxa enligt 25:e lägsta percentilen Fyrbodol + PKV | |
|--|------------|
| Intäkter | Kronor |
| Tillsynsavgifter | 6 383 335 |
| Kostnader | |
| Personalkostnader | |
| Personalkostnader | 10 198 855 |
| Nämnd | 309 750 |
| Summa pers. kostn. | 10 508 605 |
| Övriga kostnader | 2 136 954 |
| Summa intäkter | 6 383 335 |
| Summa kostnader | 12 645 559 |
| Nettokostnad | 6 262 224 |
| Kostnadstäckningsgrad | 50,5% |



Sammanträdesdatum

2024-05-30

Forts § 17

| Budget 2026 myndighet med höjning taxa enligt 25:e lägsta percentilen Fyrbodol + PKV | |
|---|------------|
| Intäkter | Kronor |
| Tillsynsavgifter | 6 421 635 |
| Kostnader | |
| Personalkostnader | |
| Personalkostnader | 10 198 130 |
| Nämnd | 319 000 |
| Summa pers. kostn. | 10 517 130 |
| Övriga kostnader | 2 002 671 |
| Summa intäkter | 6 421 635 |
| Summa kostnader | 12 519 801 |
| Nettokostnad | 6 098 166 |
| Kostnadstäckningsgrad | 51,3% |

| Budget 2027 myndighet med höjning taxa enligt 25:e lägsta percentilen Fyrbodol + PKV | |
|---|------------|
| Intäkter | Kronor |
| Tillsynsavgifter | 6 421 635 |
| Kostnader | |
| Personalkostnader | |
| Personalkostnader | 10 606 055 |
| Nämnd | 328 526 |
| Summa pers. kostn. | 10 934 581 |
| Övriga kostnader | 1 829 711 |
| Summa intäkter | 6 421 635 |
| Summa kostnader | 12 764 292 |
| Nettokostnad | 6 342 657 |
| Kostnadstäckningsgrad | 50,3% |

Kommentar scenario 2b: En anpassning av taxan buffrar till stor del de ökade kostnaderna, i synnerhet 2025 och 2026. Kostnadstäckningen för myndighetsarbetet förbättras. Fr.o.m. 2027 buffrar anpassningen av taxan sämre till förväntade kostnader, varför kostnadstäckningsgraden under dessa förutsättningar sjunker från 2026.



Sammanträdesdatum

2024-05-30

Forts § 17

Scenario 3a - anpassning av timtaxan 2025 till DMEK:s beräkning + uppräknig PKV samt fortsatt årlig uppräknig enligt PKV, hela miljö- och energikontoret (exkl. projekt och EKR med exten finansiering)

| Summering budget 2025 miljö- och energikontoret med höjning taxa enligt DMEK:s beräkning + PKV (exkl. projekt och EKR) | |
|--|------------|
| Intäkter | Kronor |
| Driftbidrag | 11 250 000 |
| Avgifter | 6 710 235 |
| Vattenprovtagning mm | 170 000 |
| Summa intäkter | 18 130 235 |
| Kostnader | |
| Personal | |
| Personalkostnad (lön + PO) | 14 548 993 |
| Nämnd | 309 750 |
| Summa pers. kostn. | 14 858 743 |
| Övriga kostnader | 3 224 300 |
| Summa intäkter | 18 130 235 |
| Summa kostnader | 18 083 043 |
| Nettokostnad | + 47 192 |

| Summering budget 2026 miljö- och energikontoret med höjning taxa enligt DMEK:s beräkning + PKV (exkl. projekt och EKR) | |
|--|------------|
| Intäkter | Kronor |
| Driftbidrag | 11 250 000 |
| Avgifter | 6 752 675 |
| Vattenprovtagning mm | 175 000 |
| Summa intäkter | 18 177 675 |
| Kostnader | |
| Personal | |
| Personalkostnad (lön + PO) | 14 555 948 |
| Nämnd | 319 000 |
| Summa pers. kostn. | 14 874 948 |
| Övriga kostnader | 3 105 800 |
| Summa intäkter | 18 177 675 |
| Summa kostnader | 17 980 748 |
| Nettokostnad | + 196 927 |



Sammanträdesdatum

2024-05-30

Forts § 17

| Summering budget 2027 miljö- och energikontoret med höjning taxa enligt DMEK:s beräkning + PKV (exkl. projekt och EKR) | |
|--|------------|
| Intäkter | Kronor |
| Driftbidrag | 11 250 000 |
| Avgifter | 6 907 185 |
| Vattenprovtagning mm | 175 000 |
| Summa intäkter | 18 332 185 |
| Kostnader | |
| Personal | |
| Personalkostnad (lön + PO) | 15 192 197 |
| Nämnd | 328 526 |
| Summa pers. kostn. | 15 520 723 |
| Övriga kostnader | 2 949 387 |
| Summa intäkter | 18 332 185 |
| Summa kostnader | 18 470 110 |
| Nettokostnad | - 137 925 |

Kommentar scenario 3a: Timtaxan mer anpassad till kostnaderna vilket medför ett positivt resultat 2025 och 2026. 2027 viker dock resultatet och blir negativt. Detta beror bl.a. på att timtaxan ska täcka myndighetens kostnader men inte den övriga verksamhetens kostnader (t.ex. strategdelen) samt att beräknat PKV för 2026 och 2027 är lägre än förväntade löneökningar.

Scenario 3b - anpassning av timtaxan 2025 till DMEK:s beräkning + uppräknig PKV samt fortsatt årlig uppräknig enligt PKV, myndighetsdelen

| Budget 2025 myndighet DMEK:s beräkning + PKV | |
|--|------------|
| Intäkter | Kronor |
| Tillsynsavgifter | 6 710 235 |
| Kostnader | |
| Personalkostnader | |
| Personalkostnader | 10 198 855 |
| Nämnd | 309 750 |
| Summa pers. kostn. | 10 508 605 |
| Övriga kostnader | 2 136 954 |
| Summa intäkter | 6 710 235 |
| Summa kostnader | 12 645 559 |
| Nettokostnad | 5 935 324 |
| Kostnadstäckningsgrad | 53,1% |



Sammanträdesdatum

2024-05-30

Forts § 17

| Budget 2026 myndighet DMEK:s beräkning + PKV | |
|--|------------|
| Intäkter | Kronor |
| Tillsynsavgifter | 6 750 496 |
| Kostnader | |
| Personalkostnader | |
| Personalkostnader | 10 198 130 |
| Nämnd | 319 000 |
| Summa pers. kostn. | 10 517 130 |
| Övriga kostnader | 2 002 671 |
| Summa intäkter | 6 750 496 |
| Summa kostnader | 12 519 801 |
| Nettokostnad | 5 769 305 |
| Kostnadstäckningsgrad | 53,9% |

| Budget 2027 myndighet DMEK:s beräkning + PKV | |
|--|------------|
| Intäkter | Kronor |
| Tillsynsavgifter | 6 750 496 |
| Kostnader | |
| Personalkostnader | |
| Personalkostnader | 10 606 055 |
| Nämnd | 328 526 |
| Summa pers. kostn. | 10 934 581 |
| Övriga kostnader | 1 829 711 |
| Summa intäkter | 6 750 496 |
| Summa kostnader | 12 764 292 |
| Nettokostnad | 6 013 796 |
| Kostnadstäckningsgrad | 52,9% |

Kommentar scenario 3b: Timtaxan mer anpassad till kostnaderna vilket medför en tydligt förbättrad kostnadstäckning. 2027 viker kostnadstäckningen något då beräknat PKV för 2026 och 2027 är lägre än förväntade löneökningar.



Sammanträdesdatum

2024-05-30

Forts § 17

Konsekvenser av föreslagen timtaxa 2025 för verksamheter som omfattas av tillsyn/kontroll

En höjning av timtaxan 2025 enligt förslag till beslut, dvs anpassning till principen 25:e lägsta percentilen Fyrbodal, innebär följande kostnadsökning för verksamhetsutövare.

Miljöbalkstillsyn

- Höjning från 1075 kr till 1197 kr = en ökning av timtaxan med ca 11,3%

För verksamheter med miljötillsyn motsvarande 3 timmar (t.ex. lantbruk < 100 djurenheter, fordonstvättar, vindkraftverk):

- kostnad 2024 = 3225 kr
- kostnad 2025 = 3591 kr
- differens = 366 kr

För verksamheter med miljötillsyn motsvarande 6 timmar (t.ex. lantbruk > 100 djurenheter, mekanisk verkstad, vindkraftspark):

- kostnad 2024 = 6450 kr
- kostnad 2025 = 7182 kr
- differens = 732 kr

Livsmedelskontroll

- Höjning från 1130 kr till 1247 kr = en ökning av timtaxan med ca 10,4%

Avgift för livsmedelskontroll motsvarande 3 timmar (efterhandsdebitering, men motsvarar den uppskattade tidsåtgången för livsmedelskontroll av de flesta verksamheterna, t.ex. restauranger och butiker):

- kostnad 2024 = 3390 kr
- kostnad 2025 = 3741 kr
- differens = 351 kr



Sammanträdesdatum

2024-05-30

Forts § 17

Effekter gentemot medelnivån för timtaxa inom Fyrbodal om ingen anpassning görs av DMEF:s timtaxa åren 2024 – 2027

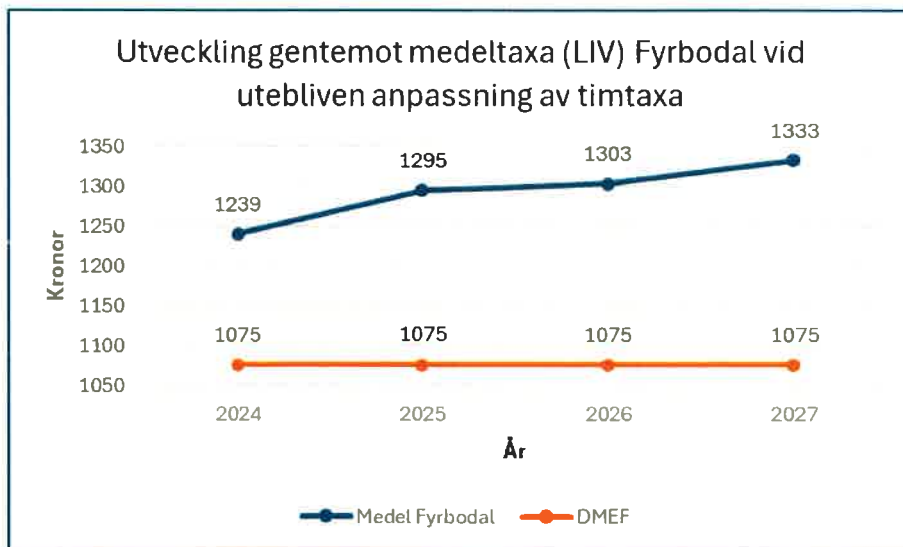
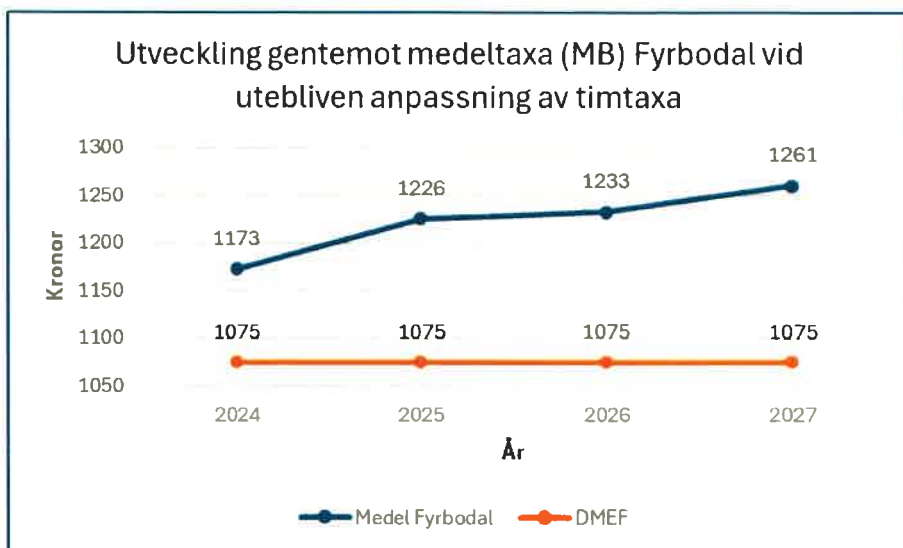



Sammanträdesdatum

2024-05-30

Forts § 17

Dalslands miljö- och energikontors sammanfattande bedömning

Ett fortsatt scenario där DMEF:s timtaxa kvarstår på nuvarande nivå (2024) innebär framför allt följande:

- Timtaxan för livsmedelskontrollen är inte förenlig med gällande lagstiftning och timtaxan för miljöbalkstillsynen inte i enlighet med intentionerna för finansiering av miljöbalkstillsynen.
- En mycket snabb urholkning av förbundets egna kapital, vilket innebär att ägarkommunerna på några års sikt behöver tillföra medel till förbundet om nuvarande verksamhet ska kunna bibehållas.
- Kostnadstäckningsgraden för myndighetsutövningen sjunker och kommer att ligga på mycket låga nivåer.
- "Gapet" mellan DMEF:s timtaxa och medelnivån för timtaxan inom Fyrbodals kommuner ökar.

En anpassning av DMEF:s timtaxa enligt principen 25:e lägsta percentilen i Fyrbodal innebär framförallt följande:

- Timtaxan för livsmedelskontrollen är fortfarande inte förenlig med gällande lagstiftning och timtaxan för miljöbalkstillsynen är inte fullt ut i enlighet med intentionerna för finansiering av miljöbalkstillsynen.
- En mer långsam urholkning av förbundets egna kapital.
- Kostnadstäckningsgraden för myndighetsutövningen förstärks gentemot nuvarande nivå.
- Skillnaderna i timtaxenivå mellan DMEF och övriga kommuner i Fyrbodal minskar.
- Ger förutsättningar för att, i enlighet med utredningen om principer för finansiering av DMEF:s verksamhet (utredningen presenterades 14 april 2022), på något/några års sikt anpassa timtaxan till kostnaderna för myndighetsutövningen. Därmed kan förutsättningar skapas för en timtaxa som efterlever gällande lagstiftning och som ger en god kostnadstäckning avseende myndighetsarbetet.



Sammanträdesdatum

2024-05-30

Forts § 17

Yrkande:

Andreas Nilsson (M) yrkar att timtaxan anpassas till principen om lägsta 25:e percentilen i Fyrbodal med uppräknings av PKV, i enlighet med förvaltningens förslag.

Ulla Börjesson (S), Per-Olof Norlin (S) och Jörgen Andersson (SD) yrkar bifall till Andreas Nilssons (M) förslag.

Beslutsgång:

Ordföranden Ludwig Mossberg (M) ställer proposition på Andreas Nilssons (M), Ulla Börjessons (S), Per-Olof Norlin (S) och Jörgen Anderssons (SD) förslag att timtaxan anpassas till principen om lägsta 25:e percentilen i Fyrbodal med uppräknings av PKV och finner att direktionen beslutar i enlighet med förslaget.

Tilläggsyrkande:

Andreas Nilsson (M) yrkar på att den höjning som taxorna innebär, i motsvarande grad sänker det kommunala bidraget till förbundet verksamhetsåret 2025 enligt nedan:

Taxa kronor/timme

| | | |
|---|--------|-----|
| Förvaltningens förslag, punkt 1-4 | 1197 | |
| Nämndens förslag, | - 1125 | +72 |
| | | |
| Förvaltningens förslag offentlig kontroll, livsmedelslagstiftningen | 1247 | |
| Nämndens förslag | - 1182 | +62 |
| | | |
| Förvaltningens förslag extra offentlig kontroll, livsmedelslagstiftningen | 1177 | |
| Nämndens förslag | - 1110 | +67 |

Idag är självkostnadsgraden för de som nyttjar tillsyn ca 46% och med yrkandet ca 50%. I dagsläget subventionerar kommunerna näringen med ca 5,8 miljoner, medel som hade kunnat gå till skola, vård och omsorg.

Den obalans i budget som uppstår täcks initialt med eget kapital, fortsatta diskussioner gällande ekonomin skall fortgå och ske löpande för att hitta effektiviseringar/anpassningar som gör att vi hittar en budget i balans.



Sammanträdesdatum

2024-05-30

Forts § 17

Förbundet har att ta fram siffror som visar på vad som går tillbaka till respektive kommun, alltså skillnaden mellan nämndens förslag och yrkandet som omnämns i ovanstående text.

Ulla Börjesson (S), Per-Olof Norlin (S) och Jörgen Andersson (SD) yrkar bifall till Andreas Nilssons (M) förslag.

Beslutsgång tilläggsyrkande:

Ordföranden Ludwig Mossberg (M) ställer proposition på Andreas Nilssons (M), Ulla Börjessons (S), Per-Olof Norlins (S) och Jörgen Anderssons (SD) tilläggsyrkande att den höjning som taxorna innebär, i motsvarande grad sänker det kommunala bidraget till förbundet för verksamhetsåret 2025 och finner att direktionen beslutar enligt förslaget.

Beredning:

Presidium 2024-05-20

Dalslands miljö- och energikontors (förvaltningen) förslag

Dalslands miljö- och energinämnd 2024-05-02, § 42

Förbundschefens och biträdande miljöchefens tjänsteskrivelse

Expedieras:

KF Bengtsfors kommun

KF Dals-Eds kommun

KF Färgelanda kommun

KF Melleruds kommun

Sammanträdesdatum

2024-05-02

DMEN § 42

Dnr 2024/687.ADM

Fastställande av timtaxa för Dalslands miljö- och energinämnd 2025

Dalslands miljö- och energinämnds beslut

Dalslands miljö- och energinämnd föreslår Dalslands miljö- och energiförbunds direktion att besluta att rekommendera kommunfullmäktige i kommunerna Bengtsfors, Dals-Ed, Färgelanda och Mellerud att:

1. Besluta att timavgiften för prövning och **tillsyn enligt miljöbalken** ska vara **1 125 kr/timma** handläggnings-/tillsynstid från och med den 1 januari 2025.
2. Besluta att timavgiften för **tillsyn mm inom strålskyddslagens område** ska vara **1 125 kr/timma** handläggnings-/tillsynstid från och med den 1 januari 2025.
3. Besluta att timavgiften för **tillsyn enligt lagen om sprängämnesprekursorer** ska vara **1 125 kr/timma** handläggnings-/tillsynstid från och med den 1 januari 2025.
4. Besluta att timavgiften för **offentlig kontroll enligt lagen om foder och animaliska biprodukter** ska vara **1 125 kr/timma** handläggnings-/tillsynstid från och med den 1 januari 2025.
5. Besluta att timavgiften för **offentlig kontroll enligt livsmedelslagen** ska vara **1 185 kr/timma** handläggnings-/tillsynstid samt att timavgiften för **extra offentlig livsmedelskontroll** ska vara **1 110 kr/timma** från och med den 1 januari 2025.

Reservationer:

Margareta Bäverholm (S), Kerstin Fredriksson (S) och Karin Andersson (S) reserverar sig mot beslutet.

Justerandes sign

Utdragsbestyrkande



Sammanträdesdatum

2024-05-02

Forts § 42

Dalslands miljö- och energikontors bedömning kring timtaxa och dess påverkan på budget 2025 - 2027

Bestämmelser avseende finansiering av miljöbalkstillsynen och livsmedelskontrollen

Lagstiftningen som reglerar livsmedelskontrollen fastslår att livsmedelskontrollen fullt ut ska finansieras via avgifter. Avseende miljöbalkstillsynen så framgår det av förarbetena till miljöbalken att miljöbalkstillsynen så långt möjligt bör täckas av avgifter, dvs skattefinansiering av tillsynen bör undvikas. Detta följer av den vedertagna principen; "polluters pay principle"

Föreslagen princip för beräkning av miljö- och energinämndens timtaxa

På uppdrag av direktionen för Dalslands miljö- och energiförbund anlätades en extern konsult, Public Partner (PP), för att göra en finansiell analys av förbundets samlade verksamhet samt utifrån denna lämna förslag till principer och modeller för finansiering. Den 14 april 2022 redovisade PP sitt arbete i dokumentet "Översyn av principer och modell för finansiering". I dokumentet förordas en princip där nämndens timtaxor sätts i relation till övriga aktörer i Fyrbodalsregionen, förslagsvis den 25:e lägsta percentilen. Utifrån en sådan etablerad nivå är förslaget att taxan årligen justeras med Prisindex för Kommunal Verksamhet (PKV). PKV är ett specialdesignerat index som SKR har definierat och som anses lämpligt för justering av kommunala taxor. Flertalet av övriga kommuner i Fyrbodalsregionen räknar årligen upp sina taxor inom miljö- och livsmedelsområdet med PKV:s index. I samma utredning som det hänvisas till ovan anges också att långsiktigt, t.ex. om någon mandatperiod, bör taxan istället utgå från nämndens kostnader för myndighetsarbetet i enlighet med SKR:s modell för beräkning av timtaxa.

- Lägsta 25:e percentilen inom Fyrbodalsregionen 2024 är:
 - Miljöbalken; 1 145 kr
 - Livsmedelskontrollen; 1 193 kr
- Senaste beräknade PKV avseende 2024 (man utgår alltid från gällande PKV året före det år taxan avser): beräkning är från slutet av februari 2024 (PKV beräknas vid varje skatteunderlagsprognos) och motsvarar 4,5%.
- Vid uppräkningsmetoden med PKV faller följande timavgifter ut för 2025:

Justerandes sign

Utdragsbestyrkande

Sammanträdesdatum

2024-05-02

Forts § 42

| TAXA | 25:e percentilen, Fyrbodals | Timavgift 2025 med PKV 4,5% |
|---|--------------------------------|--------------------------------|
| Miljöbalken | 1 145 kr | 1 197 kr |
| Strålskyddslagstiftningen | 1 145 kr | 1 197 kr |
| Sprängämnesprekursorer | 1 145 kr | 1 197 kr |
| Foder och animaliska biprodukter | 1 145 kr | 1 197 kr |
| Livsmedelslagstiftningen | 1 193 kr | 1 247 kr |
| Extra offentlig kontroll, livsmedelslagen* | Ej beräknad | 1 177 kr* |

*Timavgiften för extra offentlig kontroll utgår inte från den 25:e percentilen för Fyrbodals 2024 utan har beräknats genom att applicera samma förhållande som råder mellan den av KF beslutade timavgiften för planerad kontroll och extra offentlig kontroll under 2024.

Dalslands miljö- och energinämnds timtaxa i relation till övriga kommuner i Fyrbodals

Miljö- och energinämndens timtaxa för miljöbalkstillsynen och livsmedelskontrollen har inte följt timtaxans utveckling i Fyrbodals övriga kommuner. I tabell 1 nedan redovisas timtaxan 2017 resp. 2024 för Fyrbodals kommuner inklusive Dalslands miljö- och energiförbund (DMEF).

| Taxor Fyrbodals 2017 resp. 2024 | | | | |
|---------------------------------|-------------|------|---------------------------------|------|
| Kommun | Miljöbalken | | Offentlig livsmedelskontroll | |
| | 2017 | 2024 | 2017 | 2024 |
| Dalsland | 930 | 1075 | 950 | 1130 |
| Orust | 910 | 1229 | 1230 | 1361 |
| MiMB | 986 | 1087 | 1210 | 1170 |
| Strömstad | 930 | 1250 | 930 | 1310 |
| Tanum | 870 | 1186 | 980 | 1216 |
| Trollhättan | 850 | 1198 | 950 | 1255 |
| Uddevalla | 928 | 1146 | 1040 | 1226 |
| Vänersborg | 750 | 1238 | 850 | 1355 |
| Åmål | 911 | 1145 | 911 | 1125 |
| Medel | 896 | 1173 | 1006 | 1239 |

Tabell 1: Timtaxa inom Fyrbodals 2017 och 2024

Justerandes sign

Utdragsbestyrkande

Sammanträdesdatum

2024-05-02

Forts § 42

DMEF:s timtaxa hör till den/de lägsta i hela Fyrbodals kommuner och har sedan 2017 ökat med endast 16% (miljöbalkstillsyn) resp. 19% (livsmedelskontroll) till 2024. Motsvarande siffror för övriga Fyrbodalskommuner är i medeltal 31% (miljöbalkstillsyn) resp. 23% (livsmedelskontroll). Medelnivån för timtaxan i Fyrbodals kommuner är 2024; 1173 kr (miljöbalkstillsyn) resp. 1239 kr (livsmedelskontroll). DMEN:s timtaxa avseende både miljöbalkstillsynen och livsmedelskontroll har med undantag av 2023, då en mindre höjning gjordes, inte räknats upp sedan 2019.

Dalslands miljö- och energikontor (DMEK) har konstaterat att antalet inspektörer per kommuninvånare hos kontoret inte är högre än för Fyrbodals övriga kommuner, snarare lägre, i synnerhet om jämförelse görs med kommuner inom Fyrbodals kommun med liknande befolkning. DMEK har dessutom en markant större yta att täcka för att utöva den lagstadgade tillsynen än någon annan kommun inom Fyrbodals kommun. Denna faktor är betydande då restid inte får debiteras inom den planerade livsmedelskontrollen (restiden ska dock finansieras genom avgiften, vilket är orsaken till att timtaxan för livsmedelskontroll är högre än timtaxan för miljöbalkstillsyn) samt då DMEN beslutat att max 30 minuters restid får debiteras i miljöbalkstillsynen. För att kunna finansiera restiden via timtaxa så skulle således DMEF:s timtaxa sannolikt behöva vara högre än timtaxan för övriga kommuner inom Fyrbodals kommun.

DMEK:s beräkning av timtaxa enligt SKR:s beräkningsmodell

DMEK har beräknat erforderlig timtaxa för miljöbalkstillsynen resp. livsmedelskontrollen för att i ge förutsättningar att täcka kostnaderna för tillsynen/kontrollen. Beräkningen har utförts enligt SKR:s modell. DMEK:s beräkning visar att DMEF:s timtaxor borde vara enligt nedanstående 2025:

- Timtaxa miljöbalkstillsyn: 1206 kr + PKV (4,5%) = 1260 kr/tim
- Timtaxa livsmedelskontrollen: 1243 kr + PKV (4,5%) = 1299 kr/tim

Justerandes sign

Utdragsbestyrkande

Sammanträdesdatum

2024-05-02

Forts § 42

Budgetförutsättningar 2025 - 2027

Förbundets egna kapital beräknas uppgå till 3 851 000 kr vid utgången av 2023. Utifrån att kommunernas driftbidrag förväntas vara oförändrat 2025 (har ej räknats upp sedan 2019) så kommer timtaxans nivå påverka såväl förbundets ekonomiska resultat som kostnadstäckningsgraden för myndighetsarbetet 2025 - 2027. Beräkningarna nedan utgår från hur nedanstående scenarier påverkar förbundets budget under 2025-2027 (i beräkningarna ligger ägarkommunernas driftbidrag på 2024 års nivå);

- Scenario 1a (hela DMEK:s verksamhet) och 1b (myndighetsdelen): Oförändrad timtaxa 2025-2027
- Scenarion 2a (hela DMEK:s verksamhet) och 2b (myndighetsdelen): Anpassning av timtaxan 2025 till 25:e lägsta percentilen i Fyrbodals + uppräknings PKV samt fortsatt årlig uppräknings enligt PKV
- Scenario 3a (hela DMEK:s verksamhet) och 3b (myndighetsdelen): Anpassning av timtaxan 2025 till DMEK:s beräkning + uppräknings PKV samt fortsatt årlig uppräknings enligt PKV

Följande parametrar har använts i scenarierna

| | |
|---|--|
| Nuvarande personalstyrka | PKV 2025 = 0,6%* |
| Löneuppräknings 3% per år | PKV 2026 = 2,3%* |
| Uppräknings övriga kostnader 1,5% per år | Bedömd kostnad e-arkiv väst 100 000 kr per år fr.o.m. 2025** |
| PO enligt prognoser från pensionsförvaltare (Skandia) | Inspektör på konsultbasis 2025 motsvarande 360 000 kr*** |
| PKV 2024 = 4,5%* | Inspektör på konsultbasis 2026 motsvarande 200 000 kr*** |

Not * PKV året före det aktuella avgiftsåret för taxan används

Not** Enligt förslaget till samverkansavtal för e-arkiv väst medför den gemensamma centrala organisationen för e-arkiv väst en kostnad motsvarande 60-65 000 kr/år. Till detta tillkommer kostnad för överföring av digital arkivdata till datavärd. Denna kostnad är för närvarande ej känd, utan uppskattas till 35-40 000 kr/år. Kostnader för e-arkiv väst ingick ej i tidigare prognoser för DMEF:s budget 2025-2027.

Not*** DMEF bedöms behöva konsultstöd avseende framförallt spetskompetens för arbetsområdet förörensad mark såväl 2025 som 2026. Det kan inte uteslutas att konsultstödet blir både högre och längre utsträckt i tid än detta. Kostnader för konsultstöd ingick ej i tidigare prognoser för DMEF:s budget 2025-2026.

Justerandes sign

Utdragsbestyrkande

Sammanträdesdatum

2024-05-02

Forts § 42

Scenario 1a - oförändrad timtaxa 2025-2027, hela miljö- och energikontoret (exkl. projekt och EKR med extern finansiering)

| Budget 2025 miljö- och energikontoret (exkl. projekt och EKR), ej uppr. taxa | |
|--|------------|
| Intäkter | Kronor |
| Driftbidrag | 11 250 000 |
| Avgifter | 5 739 000 |
| Vattenprovtagning mm | 170 000 |
| Summa intäkter | 17 159 000 |
| Kostnader | |
| Personal | |
| Personalkostnad (lön + PO) | 14 548 993 |
| Nämnd | 309 750 |
| Summa pers. kostn. | 14 858 743 |
| Övriga kostnader | 3 224 300 |
| Summa intäkter | 17 159 000 |
| Summa kostnader | 18 083 043 |
| Nettokostnad | - 924 043 |

| Budget 2026 miljö- och energikontoret (exkl. projekt och EKR), ej uppr. taxa | |
|--|------------|
| Intäkter | Kronor |
| Driftbidrag | 11 250 000 |
| Avgifter | 5 739 000 |
| Vattenprovtagning mm | 175 000 |
| Summa intäkter | 17 164 000 |
| Kostnader | |
| Personal | |
| Personalkostnad (lön + PO) | 14 559 948 |
| Nämnd | 319 000 |
| Summa pers. kostn. | 14 878 948 |
| Övriga kostnader | 3 105 800 |
| Summa intäkter | 17 164 000 |
| Summa kostnader | 17 984 748 |
| Nettokostnad | - 820 748 |

Justerandes sign

Uttragsbestyrkande

Sammanträdesdatum

2024-05-02

—Forts § 42

| Budget 2027 miljö- och energikontoret (exkl. projekt och EKR), ej uppr. taxa | |
|--|-------------|
| Intäkter | Kronor |
| Driftbidrag | 11 250 000 |
| Avgifter | 5 739 000 |
| Vattenprovtagning mm | 175 000 |
| Summa intäkter | 17 164 000 |
| Kostnader | |
| Personal | |
| Personalkostnad (lön + PO) | 15 192 197 |
| Nämnd | 328 526 |
| Summa pers. kostn. | 15 520 723 |
| Övriga kostnader | 2 949 387 |
| Summa intäkter | 17 164 000 |
| Summa kostnader | 18 470 110 |
| Nettokostnad | - 1 306 110 |

Kommentar scenario 1a: Kostnaderna ökar och en oförändrad timtaxa kan inte kompensera kostnadsökningarna. Kraftiga underskott varje år. Eget kapital urholkas snabbt. Gapet mellan medelnivån på timtaxan hos övriga kommuner i Fyrbodal och DMEF:s timtaxa kommer att växa och vara mycket stort 2027.

Scenario 1b - oförändrad timtaxa 2025-2027, myndighetsdelen

| Budget 2025 myndighet, ej uppr. taxor | |
|--|------------|
| Intäkter | Kronor |
| Tillsynsavgifter | 5 739 000 |
| Kostnader | |
| Personalkostnader anställd personal | |
| Personalkostnader | 10 198 855 |
| Nämnd | 309 750 |
| Summa pers. kostn. | 10 508 605 |
| Övriga kostnader | 2 136 954 |
| Summa intäkter | 5 739 000 |
| Summa kostnader | 12 645 559 |
| Nettokostnad | 6 906 559 |
| Kostnadstäckningsgrad | 45,4% |

Justerandes sign

Utdragsbestyrkande

Sammanträdesdatum

2024-05-02

Forts § 42

| Budget 2026 myndighet, ej uppr. taxor | |
|---------------------------------------|------------|
| Intäkter | Kronor |
| Tillsynsavgifter | 5 739 000 |
| Kostnader | |
| Personalkostnader anställd personal | |
| Personalkostnader | 10 198 130 |
| Nämnd | 319 000 |
| Summa pers. kostn. | 10 517 130 |
| Övriga kostnader | 2 002 671 |
| Summa intäkter | 5 739 000 |
| Summa kostnader | 12 519 801 |
| Nettokostnad | 6 780 801 |
| Kostnadstäckningsgrad | 45,8% |

| Budget 2027 myndighet, ej uppr taxor | |
|--------------------------------------|------------|
| Intäkter | Kronor |
| Tillsynsavgifter | 5 739 000 |
| Kostnader | |
| Personalkostnader anställd personal | |
| Personalkostnader | 10 606 055 |
| Nämnd | 328 526 |
| Summa pers. kostn. | 10 934 581 |
| Övriga kostnader | 1 829 711 |
| Summa intäkter | 5 739 000 |
| Summa kostnader | 12 764 292 |
| Nettokostnad | 7 025 292 |
| Kostnadstäckningsgrad | 45,0% |

Kommentar scenario 1b: Kostnaderna ökar och en oförändrad timtaxa kan inte kompensera kostnadsökningarna. Mycket låg kostnadstäckning för myndighetsarbetet. Kostnadstäckningen sjunker. Gapet mellan medelnivån på timtaxan hos övriga kommuner i Fyrbodalen och DMEF:s timtaxa kommer att växa och vara mycket stort 2027.

Justerandes sign

Utdragsbestyrkande

Sammanträdesdatum

2024-05-02

Forts § 42

Scenario 2a - anpassning av timtaxan 2025 till 25:e lägsta percentilen i Fyrbodal + uppräknig PKV samt fortsatt årlig uppräknig enligt PKV, hela miljö- och energikontoret (exkl. projekt och EKR med extern finansiering)

| Summering budget 2025 miljö- och energikontoret med höjning taxa enligt 25:e lägsta percentilen Fyrbodal + PKV (exkl. projekt och EKR) | |
|--|------------------|
| Intäkter | Kronor |
| Driftbidrag | 11 250 000 |
| Avgifter | 6 383 335 |
| Vattenprovtagning mm | 170 000 |
| Summa intäkter | 17 803 335 |
| Kostnader | |
| Personal | |
| Personalkostnad (lön + PO) | 14 548 993 |
| Nämnd | 309 750 |
| Summa pers. kostn. | 14 858 743 |
| Övriga kostnader | 3 224 300 |
| Summa intäkter | 17 803 335 |
| Summa kostnader | 18 083 043 |
| Nettokostnad | - 279 708 |

| Summering budget 2026 miljö- och energikontoret med höjning taxa enligt 25:e lägsta percentilen Fyrbodal + PKV (exkl. projekt och EKR) | |
|--|------------------|
| Intäkter | Kronor |
| Driftbidrag | 11 250 000 |
| Avgifter | 6 420 470 |
| Vattenprovtagning mm | 175 000 |
| Summa intäkter | 17 845 470 |
| Kostnader | |
| Personal | |
| Personalkostnad (lön + PO) | 14 555 948 |
| Nämnd | 319 000 |
| Summa pers. kostn. | 14 874 948 |
| Övriga kostnader | 3 105 800 |
| Summa intäkter | 17 845 470 |
| Summa kostnader | 17 980 748 |
| Nettokostnad | - 135 278 |

Justerandes sign

Utdragsbestyrkande

Sammanträdesdatum

2024-05-02

Forts § 42

| Summering budget 2027 miljö- och energikontoret med höjning taxa enligt 25:e lägsta percentilen Fyrbodol + PKV (exkl. projekt och EKR) | |
|--|------------------|
| Intäkter | Kronor |
| Driftbidrag | 11 250 000 |
| Avgifter | 6 569 675 |
| Vattenprovtagning mm | 175 000 |
| Summa intäkter | 17 994 675 |
| Kostnader | |
| Personal | |
| Personalkostnad (lön + PO) | 15 192 197 |
| Nämnd | 328 526 |
| Summa pers. kostn. | 15 520 723 |
| Övriga kostnader | 2 949 387 |
| Summa intäkter | 17 994 675 |
| Summa kostnader | 18 470 110 |
| Nettokostnad | - 475 435 |

Kommentar scenario 2a: En anpassning av timtaxan buffrar till stor del de ökade kostnaderna 2025 och 2026, men 2027 börjar underskottet växa. Mer långsam förbrukning av det egna kapitalet.

Scenario 2b - anpassning av timtaxan 2025 till 25:e lägsta percentilen i Fyrbodol + uppräknig PKV samt fortsatt årlig uppräknig enligt PKV, myndighetsdelen

| Budget 2025 myndighet med höjning taxa enligt 25:e lägsta percentilen Fyrbodol + PKV | |
|--|------------------|
| Intäkter | Kronor |
| Tillsynsavgifter | 6 383 335 |
| Kostnader | |
| Personalkostnader | |
| Personalkostnader | 10 198 855 |
| Nämnd | 309 750 |
| Summa pers. kostn. | 10 508 605 |
| Övriga kostnader | 2 136 954 |
| Summa intäkter | 6 383 335 |
| Summa kostnader | 12 645 559 |
| Nettokostnad | 6 262 224 |
| Kostnadstäckningsgrad | 50,5% |

Justerandes sign

Utdragsbestyrkande

Sammanträdesdatum

2024-05-02

Forts § 42

| Budget 2026 myndighet med höjning taxa enligt 25:e lägsta percentilen Fyrbodol + PKV | |
|--|------------|
| Intäkter | Kronor |
| Tillsynsavgifter | 6 421 635 |
| Kostnader | |
| Personalkostnader | |
| Personalkostnader | 10 198 130 |
| Nämnd | 319 000 |
| Summa pers. kostn. | 10 517 130 |
| Övriga kostnader | 2 002 671 |
| Summa intäkter | 6 421 635 |
| Summa kostnader | 12 519 801 |
| Nettokostnad | 6 098 166 |
| Kostnadstäckningsgrad | 51,3% |

| Budget 2027 myndighet med höjning taxa enligt 25:e lägsta percentilen Fyrbodol + PKV | |
|--|------------|
| Intäkter | Kronor |
| Tillsynsavgifter | 6 421 635 |
| Kostnader | |
| Personalkostnader | |
| Personalkostnader | 10 606 055 |
| Nämnd | 328 526 |
| Summa pers. kostn. | 10 934 581 |
| Övriga kostnader | 1 829 711 |
| Summa intäkter | 6 421 635 |
| Summa kostnader | 12 764 292 |
| Nettokostnad | 6 342 657 |
| Kostnadstäckningsgrad | 50,3% |

Kommentar scenario 2b: En anpassning av taxan buffrar till stor del de ökade kostnaderna, i synnerhet 2025 och 2026. Kostnadstäckningen för myndighetsarbetet förbättras. Fr.o.m. 2027 buffrar anpassningen av taxan sämre till förväntade kostnader, varför kostnadstäckningsgraden under dessa förutsättningar sjunker från 2026.

Justerandes sign

Utdragsbestyrkande

Sammanträdesdatum

2024-05-02

Forts § 42

Scenario 3a - anpassning av timtaxan 2025 till DMEK:s beräkning + uppräknig PKV samt fortsatt årlig uppräknig enligt PKV, hela miljö- och energikontoret (exkl. projekt och EKR med exten finansiering)

| Summering budget 2025 miljö- och energikontoret med höjning taxa enligt DMEK:s beräkning + PKV (exkl. projekt och EKR) | |
|--|------------|
| Intäkter | Kronor |
| Driftbidrag | 11 250 000 |
| Avgifter | 6 710 235 |
| Vattenprovtagning mm | 170 000 |
| Summa intäkter | 18 130 235 |
| Kostnader | |
| Personal | |
| Personalkostnad (lön + PO) | 14 548 993 |
| Nämnd | 309 750 |
| Summa pers. kostn. | 14 858 743 |
| Övriga kostnader | 3 224 300 |
| Summa intäkter | 18 130 235 |
| Summa kostnader | 18 083 043 |
| Nettokostnad | + 47 192 |

| Summering budget 2026 miljö- och energikontoret med höjning taxa enligt DMEK:s beräkning + PKV (exkl. projekt och EKR) | |
|--|------------|
| Intäkter | Kronor |
| Driftbidrag | 11 250 000 |
| Avgifter | 6 752 675 |
| Vattenprovtagning mm | 175 000 |
| Summa intäkter | 18 177 675 |
| Kostnader | |
| Personal | |
| Personalkostnad (lön + PO) | 14 555 948 |
| Nämnd | 319 000 |
| Summa pers. kostn. | 14 874 948 |
| Övriga kostnader | 3 105 800 |
| Summa intäkter | 18 177 675 |
| Summa kostnader | 17 980 748 |
| Nettokostnad | + 196 927 |

Justerandes sign

Utdragsbestyrkande

Sammanträdesdatum

2024-05-02

Forts § 42

| Summering budget 2027 miljö- och energikontoret med höjning taxa enligt DMEK:s beräkning + PKV (exkl. projekt och EKR) | |
|--|------------|
| Intäkter | Kronor |
| Driftbidrag | 11 250 000 |
| Avgifter | 6 907 185 |
| Vattenprovtagning mm | 175 000 |
| Summa intäkter | 18 332 185 |
| Kostnader | |
| Personal | |
| Personalkostnad (lön + PO) | 15 192 197 |
| Nämnd | 328 526 |
| Summa pers. kostn. | 15 520 723 |
| Övriga kostnader | 2 949 387 |
| Summa intäkter | 18 332 185 |
| Summa kostnader | 18 470 110 |
| Nettokostnad | - 137 925 |

Kommentar scenario 3a: Timtaxan mer anpassad till kostnaderna vilket medför ett positivt resultat 2025 och 2026. 2027 viker dock resultatet och blir negativt. Detta beror bl.a. på att timtaxan ska täcka myndighetens kostnader men inte den övriga verksamhetens kostnader (t.ex. strategdelen) samt att beräknat PKV för 2026 och 2027 är lägre än förväntade löneökningar.

Scenario 3b - anpassning av timtaxan 2025 till DMEK:s beräkning + uppräknig PKV samt fortsatt årlig uppräknig enligt PKV, myndighetsdelen

| Budget 2025 myndighet DMEK:s beräkning + PKV | |
|--|------------|
| Intäkter | Kronor |
| Tillsynsavgifter | 6 710 235 |
| Kostnader | |
| Personalkostnader | |
| Personalkostnader | 10 198 855 |
| Nämnd | 309 750 |
| Summa pers. kostn. | 10 508 605 |
| Övriga kostnader | 2 136 954 |
| Summa intäkter | 6 710 235 |
| Summa kostnader | 12 645 559 |
| Nettokostnad | 5 935 324 |
| Kostnadstäckningsgrad | 53,1% |

Justerandes sign

Utdragsbestyrkande

Sammanträdesdatum

2024-05-02

Forts § 42

| Budget 2026 myndighet DMEK:s beräkning + PKV | |
|--|------------|
| Intäkter | Kronor |
| Tillsynsavgifter | 6 750 496 |
| Kostnader | |
| Personalkostnader | |
| Personalkostnader | 10 198 130 |
| Nämnd | 319 000 |
| Summa pers. kostn. | 10 517 130 |
| Övriga kostnader | 2 002 671 |
| Summa intäkter | 6 750 496 |
| Summa kostnader | 12 519 801 |
| Nettokostnad | 5 769 305 |
| Kostnadstäckningsgrad | 53,9% |

| Budget 2027 myndighet DMEK:s beräkning + PKV | |
|--|------------|
| Intäkter | Kronor |
| Tillsynsavgifter | 6 750 496 |
| Kostnader | |
| Personalkostnader | |
| Personalkostnader | 10 606 055 |
| Nämnd | 328 526 |
| Summa pers. kostn. | 10 934 581 |
| Övriga kostnader | 1 829 711 |
| Summa intäkter | 6 750 496 |
| Summa kostnader | 12 764 292 |
| Nettokostnad | 6 013 796 |
| Kostnadstäckningsgrad | 52,9% |

Kommentar scenario 3b: Timtaxan mer anpassad till kostnaderna vilket medför en tydligt förbättrad kostnadstäckning. 2027 viker kostnadstäckningen något då beräknat PKV för 2026 och 2027 är lägre än förväntade löneökningar.

Justerandes sign

Utdragsbestyrkande

Sammanträdesdatum

2024-05-02

Forts § 42

Konsekvenser av föreslagen timtaxa 2025 för verksamheter som omfattas av tillsyn/kontroll

En höjning av timtaxan 2025 enligt förslag till beslut, dvs anpassning till principen 25:e lägsta percentilen Fyrbodalen, innebär följande kostnadsökning för verksamhetsutövare.

Miljöbalkstillsyn

- Höjning från 1075 kr till 1197 kr = en ökning av timtaxan med ca 11,3%

För verksamheter med miljötillsyn motsvarande 3 timmar (t.ex. lantbruk < 100 djurenheter, fordonstvättar, vindkraftverk):

- kostnad 2024 = 3225 kr
- kostnad 2025 = 3591 kr
- differens = 366 kr

För verksamheter med miljötillsyn motsvarande 6 timmar (t.ex. lantbruk > 100 djurenheter, mekanisk verkstad, vindkraftspark):

- kostnad 2024 = 6450 kr
- kostnad 2025 = 7182 kr
- differens = 732 kr

Livsmedelskontroll

- Höjning från 1130 kr till 1247 kr = en ökning av timtaxan med ca 10,4%

Avgift för livsmedelskontroll motsvarande 3 timmar (efterhandsdebitering, men motsvarar den uppskattade tidsåtgången för livsmedelskontroll av de flesta verksamheterna, t.ex. restauranger och butiker):

- kostnad 2024 = 3390 kr
- kostnad 2025 = 3741 kr
- differens = 351 kr

Justerandes sign

Utdragsbestyrkande

Sammanträdesdatum

2024-05-02

Forts § 42

Effekter gentemot medelnivån för timtaxa inom Fyrbodal om ingen anpassning görs av DMEF:s timtaxa åren 2024 – 2027

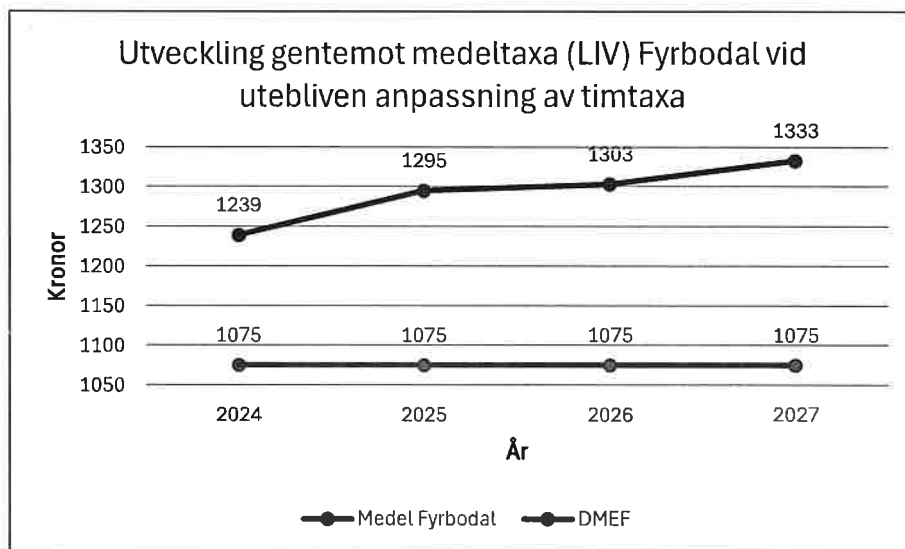
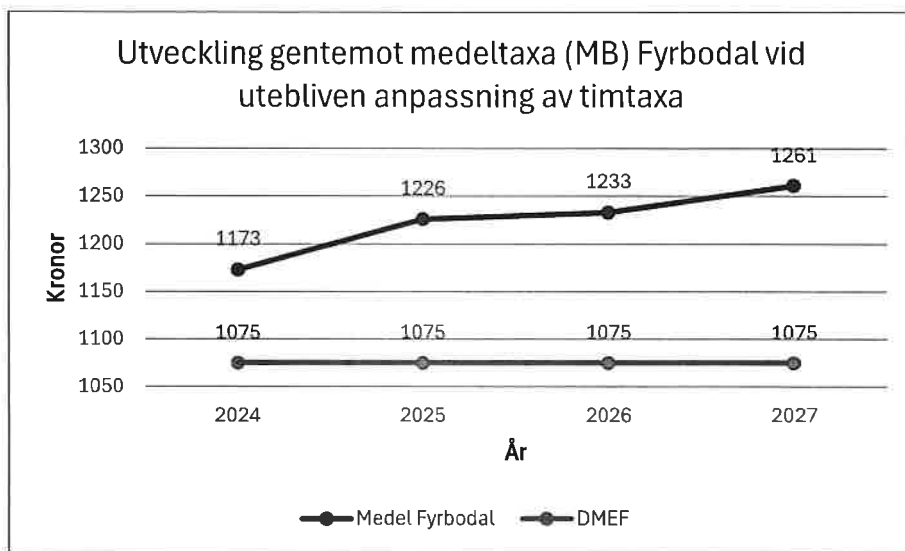

Justerandes sign

Utdragsbestyrkande

Sammanträdesdatum

2024-05-02

Forts § 42

Dalslands miljö- och energikontors sammanfattande bedömning

Ett fortsatt scenario där DMEF:s timtaxa kvarstår på nuvarande nivå (2024) innebär framför allt följande:

- Timtaxan för livsmedelskontrollen är inte förenlig med gällande lagstiftning och timtaxan för miljöbalkstillsynen inte i enlighet med intentionerna för finansiering av miljöbalkstillsynen.
- En mycket snabb urholkning av förbundets egna kapital, vilket innebär att ägarkommunerna på några års sikt behöver tillföra medel till förbundet om nuvarande verksamhet ska kunna bibehållas.
- Kostnadstäckningsgraden för myndighetsutövningen sjunker och kommer att ligga på mycket låga nivåer.
- "Gapet" mellan DMEF:s timtaxa och medelnivån för timtaxan inom Fyrbodals kommuner ökar.

En anpassning av DMEF:s timtaxa enligt principen 25:e lägsta percentilen i Fyrbodal innebär framförallt följande:

- Timtaxan för livsmedelskontrollen är fortfarande inte förenlig med gällande lagstiftning och timtaxan för miljöbalkstillsynen är inte fullt ut i enlighet med intentionerna för finansiering av miljöbalkstillsynen.
- En mer långsam urholkning av förbundets egna kapital.
- Kostnadstäckningsgraden för myndighetsutövningen förstärks gentemot nuvarande nivå.
- Skillnaderna i timtaxenivå mellan DMEF och övriga kommuner i Fyrbodal minskar.
- Ger förutsättningar för att, i enlighet med utredningen om principer för finansiering av DMEF:s verksamhet (utredningen presenterades 14 april 2022), på något/några års sikt anpassa timtaxan till kostnaderna för myndighetsutövningen. Därmed kan förutsättningar skapas för en timtaxa som efterlever gällande lagstiftning och som ger en god kostnadstäckning avseende myndighetsarbetet.

Justerandes sign

Utdragsbestyrkande

Sammanträdesdatum

2024-05-02

Forts § 42

Beredning:

Dalslands miljö- och energinämnd 2024-03-28, § 26

Presidium 2024-04-18

Förbundschefens och biträdande miljöchefens förslag till beslut

Yrkande:

Jörgen Eriksson (KIM) yrkar på att timtaxan fr.o.m. 1 januari 2025 ska höjas enligt nedan:

- timavgiften för provning och tillsyn enligt miljöbalken ska höjas **från 1 075 kr/timma till 1 125 kr/timma**
- timavgiften för tillsyn mm inom strålskyddslagens område ska höjas **från 1 075 kr/timma till 1 125 kr/timma**
- timavgiften för tillsyn enligt lagen om sprängämnes-prekursorer ska höjas **från 1 075 kr/timma till 1 125 kr/timma**
- timavgiften för offentlig kontroll enligt lagen om foder och animaliska biprodukter ska höjas **från 1 075 kr/timma till 1 125 kr/timma**
- timavgiften för offentlig kontroll enligt livsmedelslagen ska höjas **från 1 130 kr/timma till 1 185 kr/timma** handläggnings-/tillsynstid samt att timavgiften för extra offentlig livsmedelskontroll ska höjas från **1 060 kr/timma till 1 110 kr/timma**

Karin Andersson (S) yrkar på bifall till tjänstemannaförslaget.

Propositionsordning 1:

Ordföranden finner att det finns två förslag:

1. Karin Anderssons (S) tillika förvaltningens förslag till beslut
2. Jörgen Erikssons (KIM) förslag till beslut

Beslutsgång:

Ordföranden frågar på förslagen och finner att nämnden bifaller Jörgen Erikssons (KIM) förslag till timtaxa för år 2025.

Votering begärs.

Justerandes sign

Utdragsbestyrkande

Sammanträdesdatum

2024-05-02

Forts § 42

Propositionsordning 2:

Nämnden godkänner följande propositionsordning i voteringen:
Ja-röst för Jörgen Erikssons (KiM) förslag
Nej-röst för Karin Anderssons (S) tillika förvaltningens förslag

| Votering | JA-röst | NEJ-röst |
|-------------------------|---------|----------|
| Kjell Johansson (M) | x | |
| Margareta Bäverholm (S) | | X |
| Lars-Inge Fahlén (S) | X | |
| Kerstin Fredriksson (S) | | X |
| Christoffer Wallin (SD) | X | |
| Jörgen Eriksson (KiM) | X | |
| Karin Andersson (S) | | x |
| Anders Forsdahl (C) | x | |
| | 5 | 3 |

Omröstningsresultat

Med 5 JA-röster mot 3 NEJ-röster beslutar nämnden i enlighet med Jörgen Erikssons (KiM) förslag.

Beslutet skickas till:

Direktionen

Justerandes sign

Utdragsbestyrkande



Kansliavdelningen
Nämndsekreterare
Niklas Englund

Tjänsteskrivelse
2024-08-28
2024/206

Kommunstyrelsen

Godkännande av reviderad taxa för prövning och tillsyn inom miljöbalkens område, Dalslands miljö-och energinämnd

Beslutsförslag

Kommunfullmäktige godkänner direktionens förslag till reviderad taxa för tillsyn inom miljöbalkens område med tillhörande bilagor. Taxan gäller från den 1 januari 2025.

Ärendebeskrivning

Taxan för prövning och tillsyn enligt miljöbalken har uppdaterats. Ändringar har gjorts i taxebestämmelserna samt i tillhörande bilagor. Bilaga 2 har kompletterats i ett flertal punkter avseende årlig tillsynsavgift för tillkommande verksamheter. Industriutsläppsverksamheter föreslås få ett tillägg motsvarande 10 timmar per år, vilket är en ökning mot nuvarande 5 timmar.

Beslutsunderlag:

Tjänsteskrivelse dat 2024-08-28
Taxedokument DMEN, dat 2024-06-13
Protokollsutdrag DMEF, dat 2024-05-30

Sändlista:

DMEN



Dalsslands Miljö
& Energiförbund

Taxa för prövning och tillsyn inom miljöbalkens område



Fotograf: Helene Inggårde

TAXA FÖR PRÖVNING OCH TILLSYN INOM MILJÖBALKENS OMRÅDE

Taxan är reviderad av **Dalslands miljö- & energinämnd 2024-xx-xx, § xx** och antagen av **Dalslands miljö- och energiförbund 2024-xx-xx, § xx**.

Fastställd av Kommunfullmäktige i:

- Bengtsfors kommun 2024-, § xx
- Dals-Eds kommun 2024-xx-xx, § xx
- Färgelanda kommun 2024-xx-xx, § xx
- Melleruds kommun 2024-xx-xx, § xx

Innehåll

| | |
|--|----|
| DALSLANDS MILJÖ- OCH ENERGINÄMNDIS TAXA INOM MILJÖBALKENS OMRÅDE..... | 3 |
| Inledande bestämmelser | 3 |
| Timavgift..... | 5 |
| Avgifter för ansökningar om tillstånd, dispens eller undantag..... | 5 |
| Avgifter för anmälningsärenden..... | 6 |
| Avgifter för återkommande och regelbunden tillsyn..... | 7 |
| Avgifter i särskilda fall..... | 8 |
| Industriutsläppsverksamhet..... | 8 |
| Extraordinär tillsynsavgift Avgifter vid ändrat tillsynsbehov | 9 |
| Tillkommande avgift i särskilda fall | 9 |
| Allmänna bestämmelser om fasta avgifter och tilläggsavgifter Avgift för regelbunden tillsyn..... | 9 |
| Avgifter för tillsyn i övrigt | 10 |
| Avgifter för kontroll och annan offentlig verksamhet | 10 |
| Gemensamma bestämmelser | 11 |
| Nedsättning av avgift..... | 11 |
| Betalning av avgift..... | 11 |
| Verkställighet av beslut | 11 |
| Överklagande..... | 11 |
| Taxans ikraftträdande..... | 11 |
| BILAGA 1 - AVGIFTER FÖR PRÖVNING OCH TILLSYN INOM MILJÖBALKENS OMRÅDE | 13 |
| BILAGA 2 - FAST ÅRLIG AVGIFT FÖR TILLSYN INOM MILJÖBALKENS OMRÅDE..... | 27 |
| BILAGA 3 – TIMAVGIFT FÖR TILLSYN INOM MILJÖBALKENS OMRÅDE | 35 |

DALSLANDS MILJÖ- OCH ENERGINÄMNDIS TAXA INOM MILJÖBALKENS OMRÅDE

Denna taxa meddelas med stöd av 27 kap. 1 § andra stycket miljöbalken (1998:808) och 2 § andra stycket lagen (2014:140) med bemyndigande att meddela vissa föreskrifter om marknads kontroll av varor och annan närliggande tillsyn.

Inledande bestämmelser

1 § Denna taxa gäller avgifter för Dalslands miljö- och energiförbunds kostnader för prövning, tillsyn, kontroll och annan offentlig verksamhet enligt miljöbalken, bestämmelser meddelade med stöd av miljöbalken eller EU-förordningar och bestämmelser som genomför EU-direktiv inom miljöbalkens tillämpningsområde eller marknadskontrollagstiftningen inom miljöbalkens tillämpningsområde, bland annat vad gäller naturvård och kulturvård, skydd av områden, miljöfarlig verksamhet, hälsoskydd, verksamheter som orsakar miljöskador, vattenverksamhet, skötsel av jordbruksmark, kemiska produkter, biotekniska organismer och varor, avfall och producentansvar.

Utöver vad som anges i denna taxa kan ersättning till kommunen utgå bland annat enligt 26 kap. 22 § andra stycket miljöbalken för undersökningskostnader och enligt 25 kap. 2 § miljöbalken för rättegångskostnader.

2 § Avgift enligt denna taxa ska betalas för

1. Handläggning och andra åtgärder med anledning av ansökningar om tillstånd, dispens eller undantag.
2. Handläggning och andra åtgärder med anledning av anmälan av verksamhet eller åtgärd.
3. Handläggning och andra åtgärder vid tillsyn, kontroll eller annan offentlig verksamhet.

3 § Avgift enligt denna taxa tas inte ut för

1. Tillsyn som föranleds av klagomål som är obefogat, och inte kräver utredning

2. Handläggning som föräns av att beslut fattade av nämnd och enligt miljöbalken, bestämmelser meddelade med stöd av miljöbalken eller EU-bestämmelser inom miljöbalkens tillämpningsområde överklagas,
3. Upprättande av ansökan och utförande av talan om utdömande av vite.

4 § Beslut om avgift eller om nedsättning eller efterskänkning av avgift enligt denna taxa fattas av Dalslands miljö- och energinämnd.

5 § Enligt 27 kap. 3 § miljöbalken är alla som är skyldiga att betala en avgift enligt denna taxa, eller ersättning enligt 26 kap. 22 § miljöbalken, skyldiga att lämna de uppgifter som behövs för att avgiftens eller ersättningens storlek ska kunna bestämmas.

6 § Dalslands miljö- och energinämnd får besluta om ändringar i taxebilagorna 1–3 med anledning av ändrade regler om provningsnivåer eller ändrade verksamhetskoder, så länge ändringarna inte är av principiell beskaffenhet eller annars av större vikt.

Timavgift

7 § Vid tillämpning av denna taxa är timtaxan xxxx kr per hel timme handläggningstid. Timavgiften i ett ärende beräknas genom att den faktiskt nedlagda handläggningstiden i ärendet multipliceras med timtaxan.

8 § I de fall timavgift tas ut i förhållande till faktiskt nedlagd handläggningstid avses med handläggningstid den sammanlagda tid som varje tjänsteperson vid miljö- och energinämnden har använt för handläggning och andra åtgärder i ärendet såsom inläsning av ärendet, kontakter med parter, samråd med experter och myndigheter, inspektioner, revisioner, besiktningar, restid och provtagning och kontroller i övrigt, beredning i övrigt av ärendet samt föredragning av ärendet. I handläggningstiden ska inte räknas in sådan restid som vid ett och samma restillfälle (tur- och returresa) överstiger 30 minuter.

9 § Timavgift tas ut för faktisk nedlagd handläggningstid. Om den sammanlagda handläggningstiden understiger en halvtimme per år tas ingen timavgift ut.

För inspektioner, mätningar, och andra kontroller som utförs vardagar mellan 19:00 och 07:00 lördagar, söndagar, julafton, nyårsafton, påskafton, trettondagsafton, midsommarafton och helgdagar tas avgift ut med en 1,5 gånger ordinarie timtaxan.

Avgifter för ansökningar om tillstånd, dispens eller undantag

- 10 § Avgift för prövning av ansökningar om tillstånd, dispens eller undantag ska betalas som antingen fast avgift genom tillämpning av den avgiftsnivå som anges i taxebilaga 1 eller i form av timavgift genom att den faktiskt nedlagda handläggningstiden i ärendet multipliceras med timtaxan eller enligt de grunder i övrigt som anges i taxebilaga 1. Avgift för prövning ska betalas för varje avgiftsbelagt ärende som ansökningen avser.
- 11 § Om det i ett beslut om tillstånd föreskrivs att en anordning inte får tas i bruk förrän den har besiktigats och godkänts av miljö- och energinämnden ingår kostnaden för en sådan besiktning i den fasta avgiften. Kan anordningen inte godkännas vid den besiktningen och ny besiktning måste ske vid ytterligare ett tillfälle, tas timavgift ut för den ytterligare handläggningstiden.
- 12 § Avgift för prövning av ansökan om tillstånd, dispens eller undantag ska erläggas av sökanden.
- 13 § Avgift för prövning ska erläggas även om ansökan avslås. Avgift tas inte ut för en ansökan som återkallas innan handläggning påbörjas.
- 14 § I ärenden om ansökan om tillstånd till miljöfarlig verksamhet som prövas av nämnden är sökanden i förekommande fall även skyldig att ersätta förbundets kostnader enligt 19 kap. 4 och 5 §§ miljöbalken för sakkunniga som har tillkallats av nämnden och för kungörelser i ärendet. Sökanden är även skyldig att ersätta förbundets kostnader för kungörelser i ärendet om tillstånd, dispens eller undantag enligt 7 kap. miljöbalken eller förordningen (1998:1252) om områdesskydd.
- 15 § Utöver avgift för prövning av ansökan om tillstånd, dispens eller undantag, kan avgift komma att tas ut för annan handläggning avseende den verksamhet eller åtgärd som prövningen avser enligt vad som anges i denna taxa.

Avgifter för anmälningssärenden

- 16 § Avgift för handläggning av anmälan av verksamhet eller åtgärd ska betalas i form av fast avgift som motsvarar den för verksamheten eller åtgärden föreskrivna avgiftsnivån i taxebilaga 2. För anmälan av verksamhet eller åtgärd som inte omfattas av sådan avgift ska

avgiften för handläggning av anmälan istället betalas enligt de grunder som i förekommande fall anges i taxebilaga 1 och annars i form av timavgift genom att den faktiskt nedlagda handläggningstiden multipliceras med timtaxan.

Avgift med anledning av handläggning av anmälan ska betalas för varje avgiftsbelagt ärende som anmälan avser. Om en anmälan omfattar flera miljöfarliga verksamheter ska full avgift betalas för den punkt som medför den högsta avgiften med tillägg av 25 procent av den eller de avgifter som anges för övriga verksamheter.

Avgift för handläggning av anmälan av anmälningspliktig ändring av verksamhet (anmälningspliktig ändring av A- eller B verksamhet respektive anmälningspliktig ändring av C-verksamhet eller avloppsanordning) ska betalas i form av timavgift.

Avgift tas inte ut för en anmälan som återkallas innan handläggningen har påbörjats.

17 § Avgift för handläggningen av anmälan ska betalas av den som driver eller avser att bedriva verksamheten eller vidta åtgärden.

I ärenden om anmälan av miljöfarlig verksamhet med beteckningen C i miljöprövningsförordningen är denne i förekommande fall skyldig att ersätta förbundets kostnader för kungörelse i ärendet.

18 § Utöver avgift med anledning av handläggning av anmälan, kan avgift för tillsyn komma att tas ut för den verksamhet eller åtgärd som anmälan avser enligt vad som anges i denna taxa.

Avgifter för återkommande och regelbunden tillsyn

19 § Med återkommande tillsyn avses planerad tillsyn över sådan miljöfarlig verksamhet eller åtgärder med en fastställd provningsnivå (A eller B) enligt miljöprövningsförordningen samt tillsyn över miljöfarlig verksamhet eller åtgärder med fastställd anmälningsplikt (C) enligt miljöprövningsförordningen, eller hälsoskyddsverksamheter som ska anmälas enligt förordningen om miljöfarlig verksamhet och hälsoskydd (H).

20 § Med regelbunden tillsyn avses planerad tillsyn över sådana verksamheter eller åtgärder som saknar fastställda krav på anmälan ("U" och "UH").

21 § För återkommande tillsyn över sådan miljöfarlig verksamhet eller åtgärder med en fastställd provningsnivå (A eller B) enligt miljöprövningsförordningen ska en fast årlig avgift betalas enligt vad som framgår av taxebilaga 2.

I taxebilaga 2 är verksamheterna indelade i verksamhetsgrupper där varje verksamhetsgrupp har en rubrik. Endast en avgift inom varje verksamhetsgrupp ska ingå i

beräkningen av tillsynsavgiften. Den avgiften ska motsvara den högsta avgiften som verksamheten omfattas av inom verksamhetsgruppen.

Om verksamheten omfattas av avgift i fler än en verksamhetsgrupp, ska den högsta avgiften i varje verksamhetsgrupp läggas samman enligt följande. Den högsta avgiften ska ingå i beräkningen med sitt fulla värde. Var och en av de övriga delavgifterna ska ingå i beräkningen med en fjärdedel (25 %) av sitt fulla värde. Om summan överstiger 130 procent av det fulla beloppet för den högsta avgiften, ska den del som överstiger 130 procent inte ingå i tillsynsavgiften.

- 22 § För återkommande tillsyn över sådan verksamhet eller åtgärd med fastställd anmälningsplikt (C) enligt miljöprövningsförordningen, eller hälsoskyddsverksamheter som ska anmälas enligt förordningen om miljöfarlig verksamhet och hälsoskydd (H), ska en fast årlig avgift betalas enligt vad som framgår av taxebilaga 2.

Den årliga avgiften ska tas ut motsvarande den högsta avgiften som verksamheten omfattas av inom verksamhetsgruppen.

För verksamheter med två eller flera verksamhetskoder ska avgiften för verksamheterna läggas samman. Avgiften från verksamhetsgruppen med det högst angivna timantalet i taxebilaga 2 ska ingå i beräkningen med sitt fulla värde. Om summan överstiger 125 procent av det fulla beloppet för den högsta avgiften, ska del del som överstiger 125 procent inte ingå i tillsynsavgiften.

- 23 § För regelbunden tillsyn över sådana verksamheter eller åtgärder som saknar fastställda krav på anmälan ("U" och "UH") och som anges i bilaga 3 ska avgift betalas i form av timavgift genom att den faktiskt nedlagda handläggningstiden i ärendet multipliceras med timtaxan.

- 24 § För verksamheter som tillståndsprövats ska avgiften bestämmas med utgångspunkt ifrån vad som anges i tillståndsbeslutet i fråga om produktionsvolym eller liknande.

Avgifter i särskilda fall

Industriutsläppsverksamhet

- 25 § För industriutsläppsverksamheter, det vill säga verksamheter som markeras med (-i) i miljöprövningsförordningen, ska utöver fast årlig avgift enligt taxebilaga 2 betalas ett årligt tillägg till den årliga tillsynsavgiften motsvarande 10 timmars handläggningstid multiplicerat med aktuell timtaxa. Tillägg tas endast ut för de industriutsläppsverksamheter där slutsatser om bästa tillgängliga teknik som anges i 2 kap. industriutsläppförordningen (2013:250) för verksamheten har offentliggjorts i Europeiska unionens officiella tidning. Avgiften tas ut året efter att slutsatserna offentliggjorts.

När verksamhetens årliga tillsynsavgift enligt bilaga 2 är lägre än tilläggsavgiften, ska tilläggsavgiften endast tas ut med ett belopp som motsvarar den årliga tillsynsavgiften.

I beslut om tilläggsavgift ska prövas om det föreligger skäl för nedsättning av avgiften enligt 34 §.

Extraordinär tillsynsavgift

26 § För verksamheter som omfattas av fast årlig tillsynsavgift får nämnden i särskild ordning besluta om extraordinär tillsynsavgift. Sådan avgift tas ut för ett visst år om den faktiskt utförda tillsynen överskrider den tillsynstid som motsvaras av den fasta avgiften och denna tillsyn är föranledd av att verksamhetsutövaren bryter mot villkor, inte följer förelägganden eller förbud eller större driftstörning som kan medföra risk för skada eller olägenhet av större betydelse för människors hälsa, miljön eller andra intressen som skyddas enligt miljöbalken.

Extraordinär tillsynstid beräknas som timavgift enligt 7 - 9 § och ska betalas i efterskott av den som är verksamhetsutövare vid tillsynens utförande.

Tillkommande avgift i särskilda fall

27 § Timavgift enligt 7–9 §§ ska även betalas för kommunens arbete med anledning av

1. beslut om sådana villkor av mindre betydelse som prövningsmyndigheten med stöd av 22 kap. 25 § tredje stycket miljöbalken överlåtit till den kommunala tillsynsmyndigheten att besluta om, eller
2. tillsynsmyndighetens arbete med anledning av omprövning av tillstånd eller villkor enligt 24 kap. 5 § miljöbalken.

Allmänna bestämmelser om fasta avgifter och tilläggsavgifter

28 § Fast årlig avgift omfattar kalenderår och ska betalas i förskott. Sådan avgift ska betalas från och med det kalenderår som följer efter att det att beslut om tillstånd till verksamhet meddelats eller anmälan skett eller - i de fall tillstånd eller anmälan inte krävts - verksamheten har påbörjats. För tillsyn som sker dessförinnan tas timavgift ut.

Fast årlig avgift ska betalas med helt avgiftsbelopp för varje påbörjat kalenderår som verksamheten bedrivs.

29 § Avgift för tillsyn betalas av den som bedriver eller avser att bedriva verksamheten eller vidta åtgärd som föranleder avgiften. Tillsyn över miljöskador enligt 10 kap. miljöbalken ska

betalas av den som enligt det 10 kap. miljöbalken är ansvarig för avhjälpande eller kostnader.

Avgifter för tillsyn i övrigt

- 30 § Avgift för tillsyn i övrigt, även för handläggning med anledning av underrättelser eller information, ska betalas i form av timavgift genom att den faktiskt nedlagda handläggningstiden i ärendet multipliceras med timtaxan eller enligt de grunder som i övrigt anges i taxebilaga 1.
- 31 § Avgift för tillsyn betalas av den som bedriver eller avser att bedriva verksamheten, vidtar åtgärd eller i annat fall kan anses ha gett upphov till olägenheter som föranleder tillsynsåtgärden. För tillsyn över miljöskador enligt 10 kap. miljöbalken ska betalas av den som enligt det 10 kap. miljöbalken är ansvarig för avhjälpande eller kostnader.

Avgifter för kontroll och annan offentlig verksamhet

- 32 § När kontrollförordningen (EU) 2017/625 är tillämplig ska avgift för offentlig kontroll som ursprungligen inte var planerad, och annan offentlig verksamhet som hänger samman med kontrollen, betalas i form av timavgift genom att den faktiskt nedlagda handläggningstiden för kontrollen multipliceras med timtaxan. Sådant avgift tas bara ut om kontrollen blivit nödvändig efter det att bristande efterlevnad upptäckts under en offentlig kontroll och utförs för att bedöma omfattningen och konsekvenserna av denna bristande efterlevnad eller för att verifiera att korrigerande åtgärder har vidtagits.
- 33 § För kommunens handläggning inom miljöbalkens tillämpningsområde som avser marknadskontroll enligt Europaparlamentets och rådets förordning (EU) 2019/1020 ska avgift betalas i form av timavgift genom att den faktiskt nedlagda handläggningstiden i ärendet multipliceras med timtaxan eller enligt de grunder som i övrigt anges i taxebilaga 1.

Gemensamma bestämmelser

Nedsättning av avgift

- 34 § Om det finns särskilda skäl med hänsyn till verksamhetens art, omfattning, tillsynsbehov, nedlagd handläggningstid och övriga omständigheter, får avgift enligt denna taxa i ett enskilt fall sättas ner eller efterskänkas.

Betalning av avgift

- 35 § Betalning av avgift enligt denna taxa ska ske till Dalslands miljö- och energiförbund.
Betalning ska ske inom tid som anges i beslut om avgift eller i faktura.

Verkställighet av beslut

- 36 § Av 1 kap. 2 § och 9 kap. 4 § förordningen (1998:940) om avgifter för prövning och tillsyn enligt miljöbalken framgår att miljö- och energinämndens beslut om avgift får verkställas enligt utsökningsbalken.
- 37 § Av 1 kap. 2 § och 9 kap. 5 § förordningen (1998:940) om avgifter för prövning och tillsyn enligt miljöbalken framgår att miljö- och energinämnden får förordna att dess beslut om avgift ska gälla omedelbart, även om det överklagas.

Överklagande

- 38 § Av 19 kap. 1 § miljöbalken följer att beslut om avgift kan överklagas hos länsstyrelsen.
Beslut om avgift för marknads kontroll överklagas dock alltid till allmän förvaltningsdomstol.

Taxans ikraftträdande

- 39 § Denna taxa träder i kraft den 1 januari 2025. Äldre taxor tillämpas på ärenden som rör ansökningar om tillstånd, dispens eller undantag eller anmälningar som kommit in till kommunen före denna dag.

BILAGA 1 - AVGIFTER FÖR PRÖVNING OCH TILLSYN INOM MILJÖBALKENS OMRÅDE

| Avgiftsnivå | Timmar |
|----------------|-----------|
| Avgiftsnivå 1 | 2 h |
| Avgiftsnivå 1b | 3 h |
| Avgiftsnivå 2 | 4 h |
| Avgiftsnivå 3 | 8 h |
| Timavgift | Timavgift |

| MILJÖFARLIG VERKSAMHET OCH HÄLSOSKYDD | | |
|--|---|----------------|
| Prövning av ansökan | | |
| Beskrivning | Lagrum | Avgift |
| Ansökan om tillstånd till inrättande av en avloppsanordning med vattentoalett och utsläpp till mark eller vatten för 1-25 personekvivalenter och som inte omfattas av fast avgift enligt taxebilaga 2. | 13 § förordningen (1998:899) om miljöfarlig verksamhet och hälsoskydd | Avgiftsnivå 3 |
| Ansökan om tillstånd till inrättande av en avloppsanordning med vattentoalett och utsläpp till mark eller vatten för 26-200 personekvivalenter och som inte omfattas av fast avgift enligt taxebilaga 2. | 13 § förordningen (1998:899) om miljöfarlig verksamhet och hälsoskydd | Timavgift |
| Ansökan om tillstånd för inrättande av annan avloppsanordning än med vattentoalett enligt vad kommunen har föreskrivit för att skydda människors hälsa eller och som inte omfattas av fast avgift enligt taxebilaga 2. | 13 § förordningen (1998:899) om miljöfarlig verksamhet och hälsoskydd, Lokala föreskrifter för att skydda människors hälsa och miljön | Avgiftsnivå 3 |
| Ansökan om tillstånd till anslutande av en vattentoalett till en befintlig avloppsanordning , och som inte omfattas av fast avgift enligt taxebilaga 2. | 13 § förordningen (1998:899) om miljöfarlig verksamhet och hälsoskydd | Timavgift |
| Ansökan om tillstånd till inrättande av värmepumpsanläggning för utvinning av värme ur mark, ytvatten, eller grundvatten enligt vad kommunen har föreskrivit för att skydda människors hälsa eller miljön och som inte omfattas av fast avgift enligt taxebilaga 2. | 17 § förordningen (1998:899) om miljöfarlig verksamhet och hälsoskydd, Lokala föreskrifter för att skydda människors hälsa och miljön | Avgiftsnivå 1b |
| Ansökan om tillstånd till hållande av vissa djur inom område med detaljplan eller områdesbestämmelser enligt vad kommunen har föreskrivit för att förhindra olägenheter för människors hälsa. | 39 § förordningen (1998:899) om miljöfarlig verksamhet och hälsoskydd, Lokala föreskrifter för att | Timavgift |

| | | |
|--|---|---------------|
| | skydda människors hälsa och miljön | |
| Ansökan om dispens för spridning av naturligt gödsel, slam och annan orenlighet inom område med detaljplan eller intill sådant område enligt vad kommunen har föreskrivit för att förhindra olägenheter för människors hälsa. | 40 och 42 §§ förordningen (1998:899) om miljöfarlig verksamhet och hälsoskydd, 9 kap 12 § miljöbalken, Lokala föreskrifter för att skydda människors hälsa och miljön | Avgiftsnivå 2 |
| Ansökan om tillstånd eller dispens i andra frågor enligt vad kommunen har föreskrivit för att förhindra olägenheter för människors hälsa. | 40 § förordningen (1998:899) om miljöfarlig verksamhet och hälsoskydd, 9 kap 12 § miljöbalken, Lokala föreskrifter för att skydda människors hälsa och miljön | Timavgift |
| Ansökan om tillstånd eller dispens enligt vad som anges i skyddsföreskrifter för vattenskyddsområde meddelade med stöd av 7 kap 22 § miljöbalken. | 7 kap 22 § miljöbalken, Föreskrifter för vattenskyddsområde | Timavgift |
| Handläggning av anmälan | | |
| Anmälan om miljöfarlig verksamhet. | 9 kap 6 §, 1 kap 10 § miljöprövningsförordningen (2013:251) | Timavgift |
| Anmälan om ändring av miljöfarlig verksamhet , och som inte omfattas av fast avgift enligt taxebilaga 2. | 1 kap 11 § miljöprövningsförordningen (2013:251) | Timavgift |
| Anmälan om inrättande av en avloppsanordning utan vattentoalett för 1-25 personekvivalenter , och som inte omfattas av fast avgift enligt taxebilaga 2. | 13 § förordningen (1998:899) om miljöfarlig verksamhet och hälsoskydd | Avgiftsnivå 2 |
| Anmälan om inrättande av en avloppsanordning utan vattentoalett för 26-200 personekvivalenter , och som inte omfattas av fast avgift enligt taxebilaga 2. | 13 § förordningen (1998:899) om miljöfarlig verksamhet och hälsoskydd | Timavgift |
| Anmälan om inrättande av annat slag av toalett än vattentoalett enligt vad kommunen har föreskrivit för att skydda människors hälsa eller miljön, och som inte omfattas av fast avgift enligt taxebilaga 2. | 13 § förordningen (1998:899) om miljöfarlig verksamhet och hälsoskydd, Lokala föreskrifter för att skydda människors hälsa och miljön | Avgiftsnivå 1 |
| Anmälan om ändring av en avloppsanordning och som inte omfattas av fast avgift enligt taxebilaga 2. | 14 § förordningen (1998:899) om miljöfarlig verksamhet och hälsoskydd | Timavgift |

| | | |
|--|---|-----------|
| Anmälan om anläggande av gödselstad eller annan upplagsplats för djurspillning inom ett område med detaljplan eller intill sådant område enligt vad kommunen har föreskrivit för att förhindra olägenheter för människors hälsa. | 37 och 42 §§ förordningen (1998:899) om miljöfarlig verksamhet och hälsoskydd, Lokala föreskrifter för att skydda människors hälsa och miljön | Timavgift |
| Anmälan i andra frågor enligt vad kommunen har föreskrivit för att förhindra olägenheter för människors hälsa. | 40 § förordningen (1998:899) om miljöfarlig verksamhet och hälsoskydd, 9 kap 12 § miljöbalken | Timavgift |
| Anmälan om att driva eller arrangera anmälningspliktig hälsoskyddsverksamhet där allmänheten yrkesmässigt erbjuds hygienisk behandling som innebär risk för blodsmitta eller annan smitta på grund av användningen av skalpell, akupunktur nålar, piercingsverktyg eller andra liknande skärande eller stickande verktyg. Verksamhet som omfattas av lagen (2021:363) om estetiska kirurgiska ingrepp och estetiska injektionsbehandlingar är inte anmälningspliktig. | 38 § förordningen (1998:899) om miljöfarlig verksamhet och hälsoskydd | Timavgift |
| Anmälan om att driva eller arrangera anmälningspliktig hälsoskyddsverksamhet med bassängbad för allmänheten, eller som på annat sätt används av många människor. | 38 § förordningen (1998:899) om miljöfarlig verksamhet och hälsoskydd | Timavgift |
| Anmälan om att driva eller arrangera anmälningspliktig hälsoskyddsverksamhet som utgörs av förskola , öppen förskola, fritidshem, öppen fritidsverksamhet, förskoleklass, grundskola , grundsärskola, gymnasieskola , gymnasiesärskola, specialskola, sameskola eller internationell skola. | 38 § förordningen (1998:899) om miljöfarlig verksamhet och hälsoskydd | Timavgift |
| Anmälan om att uppföra eller använda ett kyllorn som inte ingår i en verksamhet som är tillstånds- eller anmälningspliktig enligt miljöprövningsförordningen (2013:251). | 38a § förordningen (1998:899) om miljöfarlig verksamhet och hälsoskydd | Timavgift |
| Anmälan enligt vad som anges i skyddsföreskrifter för vattenskyddsområde meddelade med stöd av 7 kap 22 § miljöbalken. | 7 kap 22 § miljöbalken | Timavgift |
| Tillsyn | | |
| Annan miljöfarlig verksamhet , som inte omfattas av fast avgift för tillsyn enligt taxebilaga 2 eller timavgift enligt taxebilaga 3. | 26 kap 3 § 3 st miljöbalken, 2 kap 31 § p 1 miljöförordningen (2011:13) | Timavgift |

| | | |
|--|---|------------------|
| <p>Byggnader, lokaler och anläggningar som kräver särskild uppmärksamhet och som inte omfattas av avgift för tillsyn enligt taxebilaga 2 eller taxebilaga 3;</p> <ol style="list-style-type: none"> 1. byggnader som innehåller en eller flera bostäder och tillhörande utrymmen, 2. lokaler för undervisning, vård eller annat omhändertagande, 3. samlingslokaler där många människor brukar samlas, 4. hotell, pensionat och liknande lokaler där allmänheten yrkesmässigt erbjuds tillfällig bostad, 5. idrottsanläggningar, campinganläggningar, badanläggningar, strandbad och andra liknande anläggningar som är upplåtna för allmänheten eller som annars utnyttjas av många människor, 6. lokaler där allmänheten yrkesmässigt erbjuds hygienisk behandling och där verksamheten inte endast omfattar estetiska kirurgiska ingrepp och estetiska injektionsbehandlingar, 7. lokaler för förvaring av djur. | <p>26 kap 3 § 3 st miljöbalken, 45 § förordningen (1998:899) om miljöfarlig verksamhet och hälsoskydd</p> | <p>Timavgift</p> |
| <p>Annan hälsoskyddsverksamhet, som inte omfattas av fast avgift för tillsyn enligt taxebilaga 2.</p> | <p>26 kap 3 § 3 st miljöbalken</p> | <p>Timavgift</p> |
| <p>VATTENVERKSAMHET</p> | | |
| <p>Prövning av ansökan</p> | | |
| <p>Ansökan enligt vad kommunen har föreskrivit för att förhindra olägenheter för människors hälsa om tillstånd till inrättande och användande av ny anläggning för grundvattentäkt och denna inte kräver tillstånd enligt 11 kap miljöbalken.</p> | <p>9 kap 10 § 2 st miljöbalken Föreskrifter för vattenskyddsområde</p> | <p>Timavgift</p> |
| <p>Handläggning av anmälan</p> | | |
| <p>Anmälan enligt vad kommunen har föreskrivit för att förhindra olägenheter för människors hälsa om inrättande och användande av ny anläggning för grundvattentäkt och denna inte kräver tillstånd enligt 11 kap miljöbalken.</p> | <p>9 kap 10 § 2 st miljöbalken Föreskrifter för vattenskyddsområde</p> | <p>Timavgift</p> |
| <p>Anmälan enligt vad kommunen har föreskrivit för att förhindra olägenheter för människors hälsa om användande av befintlig anläggning för grundvattentäkt.</p> | <p>9 kap 10 § 2 st miljöbalken Föreskrifter för vattenskyddsområde</p> | <p>Timavgift</p> |

| Tillsyn | | |
|--|--|-----------|
| Anläggning för grundvattentäkt som kräver tillstånd eller anmälan enligt vad kommunen har föreskrivit för att förhindra olägenheter för människors hälsa och som inte kräver tillstånd enligt 11 kap miljöbalken. | 9 kap 10 § 2 st miljöbalken, 2 kap 31 § p 2 miljötillsynsförordningen (2011:13) | Timavgift |
| KEMISKA PRODUKTER OCH BIOTEKNISKA ORGANISMER | | |
| LAGRING AV BRANDFARLIGA VÄTSKOR | | |
| Tillsyn | | |
| <p>Information innan installation påbörjas eller hantering inleds</p> <ul style="list-style-type: none"> - i cistern ovan eller i mark med tillhörande rörledningar som rymmer mer än 1 m³ brandfarliga vätskor eller olja utanför vattenskyddsområde <i>eller</i> - i cistern ovan eller i mark med tillhörande rörledningar som rymmer mer än 150 liter brandfarliga vätskor eller olja inom vattenskyddsområde. <p>Ovanstående gäller inte om hanteringen är tillståndspliktig enligt miljöprövningsförordningen (2013:251) eller prövas inom ramen för en annan tillståndspliktig verksamhet enligt miljöbalken.</p> | 1 kap 1 § och 3 kap 1 och 2 §§ Naturvårdsverkets föreskrifter om skydd mot mark- och vattenförorening vid hantering av brandfarliga vätskor och spilloljor (NFS 2021:10), 2 kap 31 och 32 §§ miljötillsynsförordningen (2011:13) | Timavgift |
| <p>Information om cistern som tagits ur bruk. (Gäller inte om hanteringen är tillståndspliktig enligt miljöprövningsförordningen (2013:251) eller prövas inom ramen för en annan tillståndspliktig verksamhet enligt miljöbalken.)</p> | 1 kap 1 § och 7 kap 1 § Naturvårdsverkets föreskrifter om skydd mot mark- och vattenförorening vid hantering av brandfarliga vätskor och spilloljor (NFS 2021:10), 2 kap 31 och 32 §§ miljötillsynsförordningen (2011:13) | Timavgift |
| <p>Övrig tillsyn av hantering av brandfarliga vätskor och spillolja.</p> <p>Gäller inte om hanteringen är tillståndspliktig enligt miljöprövningsförordningen (2013:251) eller prövas inom ramen för en annan tillståndspliktig verksamhet enligt miljöbalken.</p> | 1 kap 1 § Naturvårdsverkets föreskrifter om skydd mot mark- och vattenförorening vid hantering av brandfarliga vätskor och spilloljor (NFS 2021:10), 26 kap 3 § miljöbalken, 2 kap 31 § p5 miljötillsynsförordningen (2011:13) | Timavgift |

| FLUORERADE VÄXTHUSGASER | | |
|---|--|---------------|
| Tillsyn | | |
| Underrättelse och samråd innan installation eller konvertering sker av sådan utrustning som innehåller 14 ton koldioxidekvivalenter f-gas eller mer om valet av utrustning och köldmedium inte behandlas inom ramen för en ansökan om tillstånd eller en anmälan enligt 9 kap miljöbalken. | 14 § förordning (2016:1128) om fluorerade växthusgaser, 2 kap 31 och 32 §§ miljötillsynsförordningen (2011:13) | Timavgift |
| Rapport om det under någon del av ett kalenderår finns minst 14 ton koldioxidekvivalenter i en stationär anläggning eller i en mobil utrustning som omfattas av läckagekontroll enligt 11 § eller enligt artikel 3.3 andra stycket och 4.1-4.3 i EU-förordningen om f-gaser. | 15 § förordning (2016:1128) om fluorerade växthusgaser, 2 kap 31 och 32 §§ miljötillsynsförordningen (2011:13) | Avgiftsnivå 1 |
| Övrig tillsyn av fluorerade växthusgaser, som inte omfattas av fast avgift för tillsyn enligt taxebilaga 2. | 2 kap 31 och 32 §§ miljötillsynsförordningen (2011:13) | Timavgift |
| OZONNEDBRYTANDE ÄMNER | | |
| Tillsyn | | |
| Utrustning i motorfordon, flyg och tåg som innehåller kontrollerade ämnen. | Förordning (EU) 2024/573, förordning (EU) 2024/590,, 2 kap 31 § p 6 miljötillsynsförordningen (2011:13) | Timavgift |
| VÄXTSKYDDSMEDEL | | |
| Prövning av ansökan | | |
| Ansökan om särskilt tillstånd till yrkesmässig användning av växtskyddsmedel . 1. inom idrotts- och fritidsanläggningar, 2. vid planerings- och anläggningsarbeten, 3. på vägområden samt grusytor och andra mycket genomsläppliga ytor, och 4. på ytor av asfalt, betong eller andra hårdgjorda material. | 2 kap 40 och 40 a §§ förordningen (2014:425) om bekämpningsmedel | Timavgift |
| Ansökan om tillstånd att yrkesmässigt använda växtskyddsmedel utomhus inom ett vattenskyddsområde som har inrättats före den 1 januari 2018 eller där föreskrifterna inte har ändrats efter den 1 januari 2018. | 6 kap 1 och 2 §§ Naturvårdsverkets föreskrifter om spridning och viss övrig hantering av växtskyddsmedel (NFS 2015:2), 2 kap 36 § 2 st förordningen(2014:425) om bekämpningsmedel och 7 kap 22 § miljöbalken | Timavgift |
| Ansökan om dispens från förbudet att använda växtskyddsmedel | 2 kap 37 och 39 §§ förordningen (2014:425) om bekämpningsmedel | Timavgift |

| | | |
|--|---|-----------|
| <ol style="list-style-type: none"> 1. på ängs- eller betesmark som inte är lämplig att plöja men som kan användas till slätter eller bete, 2. på skolgårdar eller gårdar till förskolor eller på lekplatser som allmänheten har tillträde till, 3. i parker eller trädgårdar eller andra områden som i första hand är avsedda att vara rekreationsområden som allmänheten har tillträde till, 4. inom koloniträdgårdsområden eller i växthus som inte används yrkesmässigt, 5. på tomtmark för bostadshus eller på krukväxter i hemträdgårdsmiljö, eller 6. på växter inomhus utom i produktionslokaler, lagerlokaler och liknande lokaler. | | |
| Handläggning av anmälan | | |
| Anmälan om yrkesmässig användning av växtskyddsmedel. | 2 kap 41 och 41a §§ Förordningen (2014:425) om bekämpningsmedel | Timavgift |
| Tillsyn | | |
| Underrättelse vid olyckor då en större mängd växtskyddsmedel läckt ut eller kan befaras läcka ut. Timavgift tas endast ut för nedlagd handläggningstid när underrättelsen föranleder handläggning. | 9 kap 1 § Naturvårdsverkets föreskrifter om spridning och viss övrig hantering av växtskyddsmedel (NFS 2015:2), 2 kap 31 § p 5 och 2 kap 32 § 1 st p 2b miljötillsynsförordningen (2011:13) i lydelsen som gäller fr o m 1 juli 2018. | Timavgift |
| Underrättelse om vattentäkt, grundvatten eller en sjö eller ett vattendrag befaras bli förorenat av växtskyddsmedel. Timavgift tas endast ut för nedlagd handläggningstid när underrättelsen föranleder handläggning. | 9 kap 3 § Naturvårdsverkets föreskrifter om spridning och viss övrig hantering av växtskyddsmedel (NFS 2015:2), 2 kap 31 § p 5 och 2 kap 32 § 1 st p 2b miljötillsynsförordningen (2011:13) i lydelsen som gäller fr o m 1 juli 2018. | Timavgift |
| Övrig tillsyn av växtskyddsmedel, som inte omfattas av fast avgift för tillsyn enligt taxebilaga 2. | 2 kap 31 § p 5 miljö-tillsynsförordningen (2011:13) | Timavgift |

| BIOCIDPRODUKTER | | |
|--|--|-----------|
| Prövning av ansökan | | |
| Ansökan om undantag från bestämmelserna om information och underrättelse i 4 kap 1-3 §§ Naturvårdsverkets föreskrifter om spridning av vissa biocidprodukter (NFS2015:3). Gäller inte biocidprodukter som innehåller nematoder, insekter eller spindeldjur. | 1 kap 1 § och 4 kap 4 § Naturvårdsverkets föreskrifter om spridning av vissa biocidprodukter (NFS2015:3) | Timavgift |
| Tillsyn | | |
| Underrättelse i samband med spridning av biocidprodukt på en plats som allmänheten har tillträde till som inte omfattas av fast avgift för tillsyn enligt taxebilaga 2. Gäller inte biocidprodukter som innehåller nematoder, insekter eller spindeldjur. Timavgift tas endast ut för nedlagd handläggningstid när underrättelsen föranleder handläggning. | 1 kap 1 § och 4 kap 2 § Naturvårdsverkets föreskrifter om spridning av vissa biocidprodukter (NFS2015:3), 2 kap 31 § p 5 miljötillsynsförordningen (2011:13) | Timavgift |
| Övrig tillsyn av biocidprodukter, som inte omfattas av fast avgift för tillsyn enligt taxebilaga 2. Gäller inte biocidprodukter som innehåller nematoder, insekter eller spindeldjur. | Naturvårdsverkets föreskrifter om spridning av vissa biocidprodukter (NFS2015:3), 2 kap 31 § p 5 miljötillsynsförordningen (2011:13) | Timavgift |
| PCB | | |
| Prövning av ansökan | | |
| Ansökan om dispens från kravet om avlägsnande av PCB-produkt i byggnader och anläggningar och som inte omfattas av fast avgift för tillsyn enligt taxebilaga 2. | 17 b § förordningen (2007:19) om PCB m.m. | Timavgift |
| Handläggning av anmälan | | |
| Anmälan om avlägsnande av fogmassa eller halkskyddad golvmassa enligt 17, 17 a eller 17 b § förordning (2007:19) om PCB m.m. och som inte omfattas av fast avgift för tillsyn enligt taxebilaga 2. | 18 § förordningen (2007:19) om PCB m.m. | Timavgift |
| Tillsyn | | |
| Övrig tillsyn av PCB-varor och PCB-produkter som inte omfattas av fast avgift för tillsyn enligt taxebilaga 2. | Förordningen (2007:19) om PCB m.m., 26 kap 3 § 3 st miljöbalken, 2 kap 31 § p 5 miljötillsynsförordningen (2011:13) | Timavgift |

| KOSMETISKA PRODUKTER | | |
|---|---|-----------|
| Tillsyn | | |
| Kosmetiska produkter, de uppgifter som enligt artiklarna 24, 25.1, 25.5 första stycket, 26, 27.1 och 27.5 i förordning (EG) nr 1223/2009 ska skötas av behörig myndighet, samt rådgöra med Läkemedelsverket innan åtgärder vidtas enligt artikel 27.1 i förordningen. | Förordning (EG) nr 1223/2009, 2 kap 34 § miljötillsyns-förordningen (2011:13) | Timavgift |
| <p>Marknadskontroll i fråga om kosmetiska produkter med fullgörande av de uppgifter som anges i 1 kap 5 § 3 st p 1 i miljötillsynsförordningen genom att inrätta lämpliga förfaranden enligt artikel 18.2 i förordning (EG) nr 765/2008 för att</p> <p>a) följa upp klagomål och rapporter om risker relaterade till produkter som omfattas av harmoniserad gemenskapslagstiftning,</p> <p>b) bevaka olyckor och hälsoskador som dessa produkter misstänks ha orsakat,</p> <p>c) kontrollera att korrigerande åtgärder har vidtagits,</p> <p>d) följa upp vetenskaplig och teknisk kunskap i säkerhetsfrågor.</p> | Förordning (EG) nr 1223/2009, 2 kap 35 § 1 st miljötillsynsförordningen (2011:13), artikel 18.2 förordning (EG) nr 765/2008 | Timavgift |
| ÖVRIGT AVSEENDE KEMISKA PRODUKTER | | |
| Tillsyn | | |
| Primärleverantörers hantering av kemiska produkter, biotekniska organismer och varor som inte innebär utsläppande på marknaden, som inte omfattas av fast avgift för tillsyn enligt taxebilaga 2. | 2 kap 32 § miljö-tillsynsförordningen (2011:13) | Timavgift |
| Hantering av kemiska produkter, biotekniska organismer och varor i andra verksamheter än miljöfarliga verksamheter enligt 9 kap miljöbalken, utom den tillsyn som Kemikalieinspektionen utövar över primärleverantörers utsläppande på marknaden | 2 kap 31 § p 5 miljötillsynsförordningen (2011:13) | Timavgift |
| Övrig tillsyn av kemiska produkter, som inte omfattas av fast avgift för tillsyn enligt taxebilaga 2. | 1 kap 19 och 20 §§, 2 kap 32 § samt 2 kap 19 § p 7-9, p 11-14, p 16, p 17, p 19 miljötillsyns-förordningen (2011:13), 26 kap 3 § 3 st miljöbalken | Timavgift |

AVGIFT FÖR VISS ÖVRIG VERKSAMHET

ÄRENDEN OM ALLMÄNNA HÄNSYNSREGLER ENLIGT 2 KAP MILJÖBALKEN

Tillsyn

| | | |
|--|--|-----------|
| Hushållning med energi samt användning av förnyelsebara energikällor, i verksamhet eller vid vidtagande av åtgärd som inte omfattas av fast avgift för tillsyn enligt taxebilaga 2. | 2 kap 5 § samt 26 kap 3 § 3 st miljöbalken | Timavgift |
| I verksamhet eller vid vidtagande av åtgärd som inte omfattas av fast avgift i taxebilaga 2, utnyttja möjligheterna att 1. minska mängden avfall , 2. minska mängden skadliga ämnen i material och produkter , 3. minska de negativa effekterna av avfall , och 4. återvinna avfall . | 2 kap 5 § samt 26 kap 3 § 3 st miljöbalken | Timavgift |
| Övrig tillsyn över att miljöbalkens hänsynsregler efterlevs, i verksamhet eller vid vidtagande av åtgärd som inte omfattas av fast avgift för tillsyn enligt taxebilaga 2. | 2 kap 2-4 §§ miljöbalken 26 kap 3§ 3 st miljöbalken | Timavgift |

ÄRENDEN ENLIGT 7 OCH 12 KAP MILJÖBALKEN

Prövning av ansökan

| | | |
|--|--|-----------|
| Ansökan om tillstånd till verksamhet eller åtgärd som inte får utföras utan tillstånd enligt föreskrifter för natur- eller kulturresevat eller vattenskyddsområde . | Gällande föreskrifter | Timavgift |
| Ansökan om tillstånd till åtgärd som är förbjuden för att den strider mot syftet med det tilltänkta skyddet av ett område eller föremål som omfattas av ett interimistiskt beslut meddelat av kommunen enligt 7 kap 24 §. | 7 kap 24 § miljöbalken | Timavgift |
| Ansökan om dispens eller undantag från föreskrifter för natur- eller kulturresevat, naturminne, djur- och växtskyddsområde eller vattenskyddsområde . | Gällande föreskrifter, 7 kap miljöbalken, förordning (1998:1252) om områdesskydd enligt miljöbalken m.m. | Timavgift |
| Ansökan om nya eller ändrade villkor i ett beslut om tillstånd eller dispens avseende natur- eller kulturresevat, naturminne, djur- och växtskyddsområde eller vattenskyddsområde . | Gällande föreskrifter, 7 kap miljöbalken, förordning (1998:1252) om områdesskydd enligt miljöbalken m.m. | Timavgift |
| Ansökan om dispens från förbudet att bedriva en verksamhet eller vidta en åtgärd som kan skada naturmiljön i ett biotopskyddsområde . | 7 kap 11 § 2 st miljöbalken, 1 kap 19 och 20 §§ samt 2 kap 8 § miljötillsynsförordningen (2011:13) | Timavgift |

| | | |
|---|--|-----------|
| Ansökan om undantag från bestämmelserna i 23 §, 23 a §, 23 b §, 24 § p 2 och p 3, 25 §, 26 §, 26 a §, 26 c §, 28 a §, 28 b § och 28 d § i jordbruksverkets föreskrifter SJVFS 2015:21 om omständighet har uppstått som verksamhetsutövaren varken kunnat eller borde ha förutsett och inte heller kunnat påverka och som inte omfattas av fast avgift för tillsyn enligt taxebilaga 2 | 36 § föreskrifter om ändring i Statens jordbruksverks föreskrifter och allmänna råd (SJVFS 2004:62) om miljöhänsyn i jordbruket vad avser växtnäring (SJVFS 2015:21), 1 kap 19 och 20 §§ samt 2 kap 8 § p 7 miljö-tillsynsförordningen (2011:13) | Timavgift |
| Handläggning av anmälan | | |
| Anmälan om en verksamhet eller åtgärd inom natur- eller kulturresevat eller vattenskyddsområde som kräver anmälan enligt föreskrifter meddelade för natur- eller kulturresevat eller vattenskyddsområde. | Gällande föreskrifter | Timavgift |
| Anmälan för samråd av en åtgärd som inte omfattas av tillstånds- eller anmälningsplikt enligt andra bestämmelser i miljöbalken och som kan komma att väsentligt ändra naturmiljön. | 12 kap 6 § miljöbalken | Timavgift |
| Tillsyn | | |
| Strandskydd, naturreservat, kulturresevat, naturminnen, biotopskyddsområden, vattenskyddsområden som kommunen har beslutat om, djur- och växtskyddsområden som kommunen har meddelat föreskrifter om, område eller föremål som omfattas av ett interimistiskt beslut meddelat av kommunen enligt 7 kap 24 § miljöbalken. | 2 kap 9 § miljö-tillsynsförordningen | Timavgift |
| Verksamhet som berörs av föreskrifter i fråga om 1. begränsningar av antalet djur i ett jordbruk, 2. försiktighetsmått för gödselhanteringen , och 3. växtodlingen och som inte omfattas av fast avgift för tillsyn enligt taxebilaga 2. | 12 kap 10 § miljöbalken, 2 kap 32 § miljö-tillsynsförordningen (2011:13) | Timavgift |
| Tillsyn av skyddade områden enligt 7 kap miljöbalken som har beslutats av länsstyrelsen, om länsstyrelsen har överlåtit uppgiften att utöva tillsyn. | 1 kap 19 och 20 §§ samt 2 kap 8 § miljö-tillsynsförordningen (2011:13) | Timavgift |
| Skötsel av jordbruksmark och annan markanvändning vid jordbruket enligt 7, 8 och 12 kap. miljöbalken, om länsstyrelsen har överlåtit uppgiften att utöva tillsyn, som inte omfattas av fast avgift för tillsyn enligt taxebilaga 2. | 1 kap 19 och 20 §§ samt 2 kap 8 § p 7 miljö-tillsynsförordningen (2011:13) | Timavgift |
| Övrig tillsyn av skötsel av jordbruksmark och annan markanvändning i jordbruket och som inte omfattas av fast avgift för tillsyn enligt taxebilaga 2. | 2 kap 8 § p 7 samt 1 kap 19 och 20 §§ miljö-tillsynsförordningen (2011:13) eller 26 kap 3 § 3 st miljöbalken | Timavgift |

| ÄRENDEN OM VERKSAMHETER SOM ORSAKAR MILJÖSKADOR ENLIGT 10 KAP MILJÖBALKEN | | |
|--|---|---------------|
| Handläggning av anmälan | | |
| Anmälan om att vidta en avhjälpandeåtgärd med anledning av en föroreningsskada. | 10 kap 1 § miljöbalken, 28 § förordningen (1998:899) om miljöfarlig verksamhet och hälsoskydd | Timavgift |
| Tillsyn | | |
| Underrättelse om upptäckt av en förorening på en fastighet och föroreningen kan medföra skada eller olägenhet för människors hälsa eller miljön. Timavgift tas endast ut för nedlagd handläggningstid när underrättelsen föranleder handläggning. | 10 kap 11 § miljöbalken | Timavgift |
| Underrättelse om upptäckt av en överhängande fara för att en verksamhet eller åtgärd medför en allvarlig miljöskada . Timavgift tas endast ut för nedlagd handläggningstid när underrättelsen föranleder handläggning. | 10 kap 12 och 14 §§ miljöbalken | Timavgift |
| Underrättelse om upptäckt av att en allvarlig miljöskada har uppstått . Timavgift tas endast ut för nedlagd handläggningstid när underrättelsen föranleder handläggning. | 10 kap 13 och 14 §§ miljöbalken | Timavgift |
| Föroreningsskador som inte omfattas av länsstyrelsens ansvar enligt 2 kap. 29 § första stycket 3 miljötillsynsförordningen. | 2 kap 31 § p 3 miljö-tillsynsförordningen (2011:13), 26 kap 3 § 3 st miljöbalken | Timavgift |
| Andra miljöskador enligt 10 kap. 1 § miljöbalken, om skadorna har orsakats av en verksamhet eller åtgärd som den kommunala nämnden har tillsynsansvaret för. | 2 kap 31 § p 4 miljö-tillsynsförordningen (2011:13), 26 kap 3 § 3 st miljöbalken | Timavgift |
| ÄRENDEN ENLIGT 15 KAP MILJÖBALKEN | | |
| Prövning av ansökan | | |
| Ansökan om dispens från förbudet att hantera avfall när kommunen ska ansvara för en viss hantering av avfall. | 15 kap 25 § p 1 miljöbalken | Timavgift |
| Ansökan om tillstånd från en fastighetsinnehavare att på fastigheten själv återvinna eller bortskaffa avfall även om ett sådant tillstånd inte krävs. | 15 kap 25 § p 2 miljöbalken | Avgiftsnivå 1 |
| Ansökan om dispens från krav i 3 kap. avfallsförordningen. | 3 kap 15 – 15 b §§ samt 19 a avfallsförordning (2020:614) | Timavgift |

| | | |
|---|---|---------------|
| Ansökan om dispens från skyldighet att lämna avfall till kommunen enligt-kommunens föreskrifter om avfallshantering. | 9 kap 2 § avfallsförordning (2020:614), Renhållningsföreskrifter för Dalslandskommunerna | Avgiftsnivå 1 |
| Ansökan om dispens från kravet på att lämna kommunalt avfall, eller avfall som omfattas av kommunalt ansvar enligt 15 kap. 20 § MB, till kommunen vid eget bortskaffande på fastigheten av latrin eller annat avfall från avloppsanordning . | 15 kap. 25 § MB, Renhållningsföreskrifter för Dalslandskommunerna | Timavgift |
| Övriga ansökningar om undantag/dispens enligt kommunens föreskrifter om avfallshantering . | Renhållningsföreskrifter för Dalslandskommunerna | Timavgift |
| Övriga ansökningar gällande avfallshantering enligt miljöbalken och tillhörande förordningar . | 15 kap. MB, Avfallsförordningen (2020:614) | Timavgift |
| Handläggning av anmälan | | |
| Anmälan från fastighetsinnehavare eller nyttjanderättshavare att på fastigheten själv kompostera eller på annat sätt behandla annat avfall än trädgårdsavfall som kommunen ansvarar för enligt 15 kap. 20 § MB | 5 kap 15 § avfallsförordningen (2020:614), 27 § Renhållningsföreskrifter för Dalslandskommunerna | Timavgift |
| Övriga anmälningar enligt kommunens föreskrifter om avfallshantering . | Renhållningsföreskrifter för Dalslandskommunerna | Timavgift |
| Övriga anmälningar gällande avfallshantering enligt miljöbalken och tillhörande förordningar . | 15 kap. MB, Avfallsförordningen (2020:614) | Timavgift |
| Tillsyn | | |
| Avfallshantering som inte omfattas av fast avgift för tillsyn enligt taxebilaga 2. | 26 kap 3 § 3 st miljöbalken | Timavgift |
| ÄRENDEN ENLIGT 26 KAP MILJÖBALKEN | | |
| Tillsyn | | |
| Stängselgenombrott , tillsyn. | 26 kap 11 § miljöbalken, 1 kap 19 och 20 §§ samt 2 kap 8 § miljötillsynsförordningen (2011:13) | Timavgift |
| MARKNADSKONTROLL OCH KONTROLL ENLIGT EU 625/2017 (KONTROLLFÖRORDNINGEN) | | |
| Tillsyn | | |
| Marknadskontroll och kontroll enligt EU 625/2017 , tillsyn enligt de förordningar som anges i 26 kap. 30 § MB. | 26 kap. 30 § MB och där angivna förordningar | Timavgift |

BILAGA 2 - FAST ÅRLIG AVGIFT FÖR TILLSYN INOM MILJÖBALKENS OMRÅDE

| JORDBRUK | | | |
|--|---------------|--------|---|
| Djurhållning | | | |
| Beskrivning | Prövningsnivå | Avgift | Beskrivning |
| 1.10-i och 1.11 | B | 9 | För en verksamhet som är tillståndspliktig enligt 2 kap. 1 eller 2 § miljöprövningsförordningen är tillsynstiden 9 timmar. För IUV-verksamheter (-i) görs ett tillägg till den årliga tillsynsavgiften motsvarande 10 timmars handläggningstid i enlighet med 25 § i denna taxa. |
| 1.20 | C | 6 | För en verksamhet som är anmälningspliktig enligt 2 kap. 3 § miljöprövningsförordningen är tillsynstiden 6 timmar. |
| Uppodling av annan mark än jordbruksmark för jordbruksproduktion | | | |
| 1.30 | C | 6 | För en verksamhet som är anmälningspliktig enligt 2 kap. 4 § miljöprövningsförordningen är tillsynstiden 6 timmar. |
| FISKODLING OCH ÖVERVINTRING AV FISK | | | |
| 5.10 | B | 15 | För en verksamhet som är tillståndspliktig enligt 3 kap. 1 § miljöprövningsförordningen är tillsynstiden 15 timmar. |
| UTVINNING, BRYTNING OCH BEARBETNING AV TORV, OLJA, GAS, KOL, MALM, MINERAL, BERG, NATURGRUS OCH ANNAT | | | |
| Berg, naturgrus och andra jordarter | | | |
| 10.20-1 | B | 9 | 1. För en verksamhet som är tillståndspliktig enligt 4 kap. 3 § miljöprövningsförordningen är tillsynstiden 9 timmar för täkt av torv . |
| 10.20-2 | B | 18 | 2. För en verksamhet som är tillståndspliktig enligt 4 kap. 3 § miljöprövningsförordningen är tillsynstiden 18 timmar för annan täkt än som avses i 1 , om tillståndet gäller för mer än 200 000 ton . |
| 10.20-3 | B | 18 | 3. För en verksamhet som är tillståndspliktig enligt 4 kap. 3 § miljöprövningsförordningen är tillsynstiden 18 timmar för annan täkt än som avses i 1 , om tillståndet gäller för mer än 50 000 ton men högst 200 000 ton . |
| 10.20-4 | B | 9 | 4. För en verksamhet som är tillståndspliktig enligt 4 kap. 3 § miljöprövningsförordningen är tillsynstiden 9 timmar för annan täkt än som avses i 1 , om tillståndet gäller för mer än 10 000 ton men högst 50 000 ton . |

| | | | |
|--|---|---|--|
| 10.20-5 | B | 6 | 5. För en verksamhet som är tillståndspliktig enligt 4 kap. 3 § miljöprövningsförordningen är tillsynstiden 6 timmar för annan täkt än som avses i 1, om tillståndet inte omfattas av någon av 1-3. |
| 10.40 | C | 6 | För en verksamhet som är anmälningspliktig enligt 4 kap. 5 § miljöprövningsförordningen är tillsynstiden 6 timmar. |
| 10.50 | C | 6 | För en verksamhet som är anmälningspliktig enligt 4 kap. 6 § miljöprövningsförordningen är tillsynstiden 6 timmar. |
| LIVSMEDEL OCH FODER | | | |
| Livsmedel och foder av animaliska råvaror | | | |
| 15.50 | C | 6 | För en verksamhet som är anmälningspliktig enligt 5 kap. 6 § miljöprövningsförordningen är tillsynstiden 6 timmar. |
| Livsmedel och foder av kombinerade råvaror | | | |
| 15.151 | C | 9 | För en verksamhet som är anmälningspliktig enligt 5 kap. 14 § miljöprövningsförordningen är tillsynstiden 9 timmar. |
| Mjölksprodukter | | | |
| 15.180 | C | 9 | För en verksamhet som är anmälningspliktig enligt 5 kap. 16 § miljöprövningsförordningen är tillsynstiden 9 timmar. |
| Annan livsmedelstillverkning | | | |
| 15.260 | C | 6 | För en verksamhet som är anmälningspliktig enligt 5 kap. 25 § miljöprövningsförordningen är tillsynstiden 6 timmar. |
| Foder av animaliska och vegetabiliska råvaror | | | |
| 15.360 | C | 6 | För en verksamhet som är anmälningspliktig enligt 5 kap. 32 § miljöprövningsförordningen är tillsynstiden 6 timmar. |
| TRÄVAROR | | | |
| 20.30 | C | 6 | För en verksamhet som är anmälningspliktig enligt 8 kap. 4 § miljöprövningsförordningen är tillsynstiden 6 timmar. |
| 20.40 | C | 6 | För en verksamhet som är anmälningspliktig enligt 8 kap. 5 § miljöprövningsförordningen är tillsynstiden 6 timmar. |
| 20.80 | C | 6 | För en verksamhet som är anmälningspliktig enligt 8 kap. 9 § miljöprövningsförordningen är tillsynstiden 6 timmar. |
| KEMISKA PRODUKTER | | | |
| Annan kemisk tillverkning | | | |
| 24.44 | C | 9 | För en verksamhet som är anmälningspliktig enligt 12 kap. 44 § miljöprövningsförordningen är tillsynstiden 9 timmar. |

| | | | |
|--|---|----|---|
| 24.46 | C | 9 | För en verksamhet som är anmälningspliktig enligt 12 kap. 46 § miljöprövningsförordningen är tillsynstiden 9 timmar. |
| GUMMI- OCH PLASTVAROR | | | |
| 25.20 | B | 30 | För en verksamhet som är tillståndspliktig enligt 13 kap. 3 § miljöprövningsförordningen är tillsynstiden 30 timmar för en produktion av mer än 100 ton per kalenderår. |
| 25.30 | C | 9 | För en verksamhet som är anmälningspliktig enligt 13 kap. 4 § miljöprövningsförordningen är tillsynstiden 9 timmar. |
| 25.50 | C | 9 | För en verksamhet som är anmälningspliktig enligt 13 kap. 6 § miljöprövningsförordningen är tillsynstiden 9 timmar. |
| MINERALISKA PRODUKTER | | | |
| Cement, betong, kalk, krita och gips | | | |
| 26.110 | C | 9 | För en verksamhet som är anmälningspliktig enligt 14 kap. 13 § miljöprövningsförordningen är tillsynstiden 9 timmar. |
| METALL- OCH PLASTYTBEHANDLING, AVFETTNING OCH FÄRGBORTTAGNING | | | |
| 28.71 | C | 6 | För en verksamhet som är anmälningspliktig enligt 16 kap. 7 § miljöprövningsförordningen är tillsynstiden 6 timmar. |
| METALLBEARBETNING | | | |
| Maskinell bearbetning | | | |
| 34.80 | C | 6 | För en verksamhet som är anmälningspliktig enligt 18 kap. 8§ miljöprövningsförordningen är tillsynstiden 6 timmar. |
| Skeppsvarv | | | |
| 35.20 | C | 6 | För en verksamhet som är anmälningspliktig enligt 18 kap. 10 § miljöprövningsförordningen är tillsynstiden 6 timmar. |
| FÖRBRUKNING AV ORGANISKA LÖSNINGSMEDEL | | | |
| 39.15-1 | B | 30 | 1. För en verksamhet som är tillståndspliktig enligt 19 kap. 3 § miljöprövningsförordningen är tillsynstiden 30 timmar om förbrukningen av organiska lösningsmedel uppgår till mer än 25 ton men högst 50 ton per kalenderår. |
| 39.15-2 | B | 13 | 2. För en verksamhet som är tillståndspliktig enligt 19 kap. 3 § miljöprövningsförordningen är tillsynstiden 13 timmar om förbrukningen av organiska lösningsmedel uppgår till högst 25 ton per kalenderår. |
| 39.30 | C | 9 | För en verksamhet som är anmälningspliktig enligt 19 kap. 4 § miljöprövningsförordningen är tillsynstiden 9 timmar. |

| | | | |
|--|---|----|---|
| 39.50 | C | 9 | För en verksamhet som är anmälningspliktig enligt 19 kap. 6 § miljöprövningsförordningen är tillsynstiden 9 timmar. |
| HANTERING AV BRÄNSLEN OCH ANDRA KEMISKA PRODUKTER | | | |
| 39.70 | C | 9 | För en verksamhet som är anmälningspliktig enligt 20 kap. 2 § miljöprövningsförordningen är tillsynstiden 9 timmar. |
| 39.90 | C | 6 | För en verksamhet som är anmälningspliktig enligt 20 kap. 4 § miljöprövningsförordningen är tillsynstiden 6 timmar. |
| GAS- OCH VÄTSKEFORMIGA BRÄNSLEN, EL, VÄRME OCH KYLA | | | |
| Anaerob biologisk behandling | | | |
| 40.02 | C | 7 | För en verksamhet som är anmälningspliktig enligt 21 kap. 3 § miljöprövningsförordningen är tillsynstiden 7 timmar. |
| Framställning av gas- och vätskeformiga bränslen | | | |
| 40.15 | B | 11 | För en verksamhet som är tillståndspliktig enligt 21 kap. 5 § miljöprövningsförordningen är tillsynstiden 11 timmar. |
| Förbränning | | | |
| 40.60 | C | 6 | För en verksamhet som är anmälningspliktig enligt 21 kap. 11 § miljöprövningsförordningen är tillsynstiden 6 timmar. |
| Vindkraft | | | |
| 40.90-1 och 40.95-1 | B | 13 | 1. För en verksamhet som är tillståndspliktig enligt 21 kap. 13 eller 14 § miljöprövningsförordningen är tillsynstiden 13 timmar för fler än 20 vindkraftverk som står tillsammans (gruppstation) på land. |
| 40.90-2 och 40.95-2 | B | 6 | 2. För en verksamhet som är tillståndspliktig enligt 21 kap. 13 eller 14 § miljöprövningsförordningen är tillsynstiden 6 timmar för högst 20 vindkraftverk som står tillsammans (gruppstation) på land. |
| 40.100 | C | 3 | För en verksamhet som är anmälningspliktig enligt 21 kap. 15 § miljöprövningsförordningen är tillsynstiden 3 timmar. |
| FORDONSSERVICE OCH DRIVMEDELHANTERING | | | |
| 50.10 | C | 9 | För en verksamhet som är anmälningspliktig enligt 23 kap. 1 § miljöprövningsförordningen är tillsynstiden 9 timmar. |
| 50.20 | C | 6 | För en verksamhet som är anmälningspliktig enligt 23 kap. 2 § miljöprövningsförordningen är tillsynstiden 6 timmar. |
| RENING AV AVLOPPSVATTEN | | | |

| | | | |
|---|---|----|--|
| 90.10 och 90.11 | B | 30 | För en verksamhet som är tillståndspliktig enligt 28 kap. 1 eller 2 § miljöprövningsförordningen är tillsynstiden 30 timmar för en avloppsreningsanläggning med anslutning av fler än 2 000 personer men högst 20 000 personer eller som tar emot avloppsvatten med en föroreningsmängd som motsvarar mer än 2 000 personekvivalenter men högst 20 000 personekvivalenter. |
| 90.16 | C | 18 | För en verksamhet som är anmälningspliktig enligt 28 kap. 4 § miljöprövningsförordningen är tillsynstiden 18 timmar för en avloppsreningsanläggning med anslutning av fler än 500 personer men högst 2 000 personer eller som tar emot avloppsvatten med en föroreningsmängd som motsvarar mer än 500 personekvivalenter men högst 2 000 personekvivalenter. |
| 90.16 | C | 9 | För en verksamhet som är anmälningspliktig enligt 28 kap. 4 § miljöprövningsförordningen är tillsynstiden 9 timmar för en avloppsreningsanläggning med anslutning av fler än 200 personer men högst 500 personer eller som tar emot avloppsvatten med en föroreningsmängd som motsvarar mer än 200 personekvivalenter men högst 500 personekvivalenter. |
| AVFALL | | | |
| Andra verksamheter med återvinning eller bortskaffande | | | |
| 90.430 | C | 6 | För en verksamhet som är anmälningspliktig enligt 29 kap. 70 § miljöprövningsförordningen är tillsynstiden 6 timmar. |
| Biologisk behandling | | | |
| 90.161 | B | 6 | För en verksamhet som är tillståndspliktig enligt 29 kap. 30 § miljöprövningsförordningen är tillsynstiden 6 timmar. |
| 90.171 | C | 6 | För en verksamhet som är anmälningspliktig enligt 29 kap. 31 § miljöprövningsförordningen är tillsynstiden 6 timmar. |
| Deponering | | | |
| 90.341 | C | 6 | För en verksamhet som är anmälningspliktig enligt 29 kap. 26 § miljöprövningsförordningen är tillsynstiden 6 timmar. |

| Animaliskt avfall | | | |
|--|---|----|---|
| 90.241-1-i | B | 90 | För en verksamhet som är tillståndspliktig enligt 29 kap. 32 § miljöprövningsförordningen är tillsynstiden 90 timmar om den tillförda avfallsmängden är mer än 10 000 ton per kalenderår. För IUV-verksamheter (-i) görs ett tillägg till den årliga tillsynsavgiften motsvarande 10 timmars handläggningstid i enlighet med 25 § i denna taxa. |
| 90.241-2-i | B | 30 | För en verksamhet som är tillståndspliktig enligt 29 kap. 32 § miljöprövningsförordningen är tillsynstiden 30 timmar om den tillförda avfallsmängden är 2 500 - 10 000 ton per kalenderår. För IUV-verksamheter (-i) görs ett tillägg till den årliga tillsynsavgiften motsvarande 10 timmars handläggningstid i enlighet med 25 § i denna taxa. |
| 90-251 | C | 9 | För en verksamhet som är anmälningspliktig enligt 29 kap. 33 § miljöprövningsförordningen är tillsynstiden 9 timmar. |
| Återvinning för anläggningsändamål | | | |
| 90.131 | B | 13 | För en verksamhet som är anmälningspliktig enligt 29 kap. 34 § miljöprövningsförordningen är tillsynstiden 13 timmar. |
| 90.141 | C | 9 | För en verksamhet som är anmälningspliktig enligt 29 kap. 35 § miljöprövningsförordningen är tillsynstiden 9 timmar. |
| Elavfall | | | |
| 90.90 | C | 9 | För en verksamhet som är anmälningspliktig enligt 29 kap. 44 § miljöprövningsförordningen är tillsynstiden 9 timmar. |
| Förbränning | | | |
| 90.230 | C | 6 | För en verksamhet som är anmälningspliktig enligt 29 kap. 17 § miljöprövningsförordningen är tillsynstiden 6 timmar. |
| Lagring som en del av att samla in avfall | | | |
| 90.30 | B | 13 | För en verksamhet som är anmälningspliktig enligt 29 kap. 48 § miljöprövningsförordningen är tillsynstiden 13 timmar. |
| 90.40 | C | 6 | För en verksamhet som är anmälningspliktig enligt 29 kap. 49 § miljöprövningsförordningen är tillsynstiden 6 timmar. |
| 90.50 | B | 13 | För en verksamhet som är anmälningspliktig enligt 29 kap. 50 § miljöprövningsförordningen är tillsynstiden 13 timmar. |
| 90.60 | C | 6 | För en verksamhet som är anmälningspliktig enligt 29 kap. 51 § miljöprövningsförordningen är tillsynstiden 6 timmar. |

| Mekanisk bearbetning och sortering | | | |
|--|---|----|--|
| 90.110 | C | 9 | För en verksamhet som är anmälningspliktig enligt 29 kap. 41 § miljöprövningsförordningen är tillsynstiden 9 timmar. |
| 90.70-1 | B | 30 | 1. För en verksamhet som är tillståndspliktig enligt 29 kap. 42 § miljöprövningsförordningen är tillsynstiden 30 timmar för verksamhet med mer än 75 000 ton hanterad avfallsmängd per kalenderår. |
| 90.70-2 | B | 13 | 2. För en verksamhet som är tillståndspliktig enligt 29 kap. 42 § miljöprövningsförordningen är tillsynstiden 13 timmar för verksamhet 75 000 ton eller mindre hanterad avfallsmängd per kalenderår. |
| 90.80 | C | 9 | För en verksamhet som är anmälningspliktig enligt 29 kap. 43 § miljöprövningsförordningen är tillsynstiden 9 timmar. |
| Uppgrävda massor | | | |
| 90.370 | C | 9 | För en verksamhet som är anmälningspliktig enligt 29 kap. 37 § miljöprövningsförordningen är tillsynstiden 9 timmar. |
| Förberedelse för återanvändning | | | |
| 90.29 | C | 9 | För en verksamhet som är anmälningspliktig enligt 29 kap. 47 § miljöprövningsförordningen är tillsynstiden 9 timmar. |
| Uttjänta fordon | | | |
| 90.120 | C | 9 | För en verksamhet som är anmälningspliktig enligt 29 kap. 46 § miljöprövningsförordningen är tillsynstiden 9 timmar. |
| SKJUTFÄLT, SKJUTBANOR OCH SPORTANLÄGGNINGAR | | | |
| 92.20 | C | 3 | För en verksamhet som är anmälningspliktig enligt 30 kap. 2 § miljöprövningsförordningen är tillsynstiden 3 timmar. |
| 92.30 | C | 3 | För en verksamhet som är anmälningspliktig enligt 30 kap. 3 § miljöprövningsförordningen är tillsynstiden 3 timmar. |

ANMÄLNINGSPLIKTIGA HÄLSOSKYDDSVERSAMHETER

| | | | |
|----------------------|----|----|---|
| 38 § FMH, pkt 1 | H | 6 | För hygienisk behandling tatuering med risk för blodsmitta eller annan smitta, är tillsynstiden 6 timmar. |
| 38 § FMH, pkt 1 | H | 3 | För hygienisk behandling footvård med risk för blodsmitta eller annan smitta är tillsynstiden 3 timmar. |
| 38 § FMH, pkt 1 | H | 3 | För övrig hygienisk behandling med risk för blodsmitta eller annan smitta, är tillsynstiden 3 timmar. |
| 38 § FMH, pkt 2 | H | 6 | För bassängbad är tillsynstiden 6 timmar. |
| 38 § FMH, pkt 3 | H | 6 | För skolor är tillsynstiden 6 timmar. |
| 38 § FMH, pkt 3 | H | 6 | För förskolor är tillsynstiden 6 timmar. |
| Bostäder m.m. | | | |
| 45 § FMH, pkt 1 | UH | 12 | För byggnader, med en eller flera bostäder och tillhörande utrymmen, med återkommande klagomål och/eller återkommande brister är tillsynstiden 12 timmar. |

BILAGA 3 – TIMAVGIFT FÖR TILLSYN INOM MILJÖBALKENS OMRÅDE

| Bransch/Verksamhet | Prövningsnivå | Avgift |
|--|---------------|-----------|
| Övriga miljöfarliga verksamheter som inte reglerats i bilaga 1-2. | U | Timavgift |
| Detaljhandel: <ul style="list-style-type: none"> - Försäljning av kosmetiska produkter. - Försäljning av kemiska produkter. - Försäljning av särskilt farliga kemiska produkter. - Försäljning av bekämpningsmedel. - Försäljning av tryckimpregnerat virke. - Försäljning av varor i övrigt som omfattas av miljöbalken och angränsande lagstiftning. | U | Timavgift |
| Övriga ej anmälningspliktiga hälsoskyddsverksamheter som inte reglerats i bilaga 1-2, bl.a. följande byggnader, lokaler och anläggningar: <ol style="list-style-type: none"> 1. byggnader som innehåller en eller flera bostäder och tillhörande utrymmen, 2. lokaler för undervisning, vård eller annat omhändertagande, 3. samlingslokaler där många människor brukar samlas, 4. hotell, pensionat och liknande lokaler där allmänheten yrkesmässigt erbjuds tillfällig bostad, 5. idrottsanläggningar, campinganläggningar, badanläggningar, strandbad och andra liknande anläggningar som är upplåtna för allmänheten eller som annars utnyttjas av många människor, 6. lokaler där allmänheten yrkesmässigt erbjuds hygienisk behandling och där verksamheten inte endast omfattas av lagen (2021:363) om estetiska kirurgiska ingrepp och estetiska injektionsbehandlingar, och 7. lokaler för förvaring av djur. | UH | Timavgift |



Dalsslands Miljö
& Energiförbund

Taxa för prövning och tillsyn inom miljöbalkens område



Fotograf: Helene Inggörde

TAXA FÖR PRÖVNING OCH TILLSYN INOM MILJÖBALKENS OMRÅDE

Taxan är reviderad av **Dalslands miljö- & energinämnd 2024-xx-xx, § xx** och antagen av **Dalslands miljö- och energiförbund 2024-xx-xx, § xx**.

Fastställd av Kommunfullmäktige i:

- Bengtsfors kommun 2024-, § xx
- Dals-Eds kommun 2024-xx-xx, § xx
- Färgelanda kommun 2024-xx-xx, § xx
- Melleruds kommun 2024-xx-xx, § xx

Innehåll

| | |
|--|----|
| DALSLANDS MILJÖ- OCH ENERGINÄMNDIS TAXA INOM MILJÖBALKENS OMRÅDE | 3 |
| Inledande bestämmelser | 3 |
| Timavgift | 5 |
| Avgifter för ansökningar om tillstånd, dispens eller undantag | 5 |
| Avgifter för anmälningsärenden | 6 |
| Avgifter för återkommande och regelbunden tillsyn | 7 |
| Avgifter i särskilda fall | 8 |
| Industriutsläppsverksamhet | 8 |
| Extraordinär tillsynsavgift Avgifter vid ändrat tillsynsbehov | 9 |
| Tillkommande avgift i särskilda fall | 9 |
| Allmänna bestämmelser om fasta avgifter och tilläggsavgifter Avgift för regelbunden tillsyn | 9 |
| Avgifter för tillsyn i övrigt | 10 |
| Avgifter för kontroll och annan offentlig verksamhet | 10 |
| Gemensamma bestämmelser | 11 |
| Nedsättning av avgift | 11 |
| Betaling av avgift | 11 |
| Verkställighet av beslut | 11 |
| Överklagande | 11 |
| Taxans ikraftträdande | 11 |
| BILAGA 1 - AVGIFTER FÖR PRÖVNING OCH TILLSYN INOM MILJÖBALKENS OMRÅDE | 13 |
| BILAGA 2 - FAST ÅRLIG AVGIFT FÖR TILLSYN INOM MILJÖBALKENS OMRÅDE | 27 |
| BILAGA 3 – TIMAVGIFT FÖR TILLSYN INOM MILJÖBALKENS OMRÅDE | 35 |

DALSLANDS MILJÖ- OCH ENERGINÄMNDIS TAXA INOM MILJÖBALKENS OMRÅDE

Denna taxa meddelas med stöd av 27 kap. 1 § andra stycket miljöbalken (1998:808) och 2 § andra stycket lagen (2014:140) med bemyndigande att meddela vissa föreskrifter om marknads kontroll av varor och annan närliggande tillsyn.

Inledande bestämmelser

- 1 § Denna taxa gäller avgifter för Dalslands miljö- och energiförbunds kostnader för prövning, tillsyn, kontroll och annan offentlig verksamhet enligt miljöbalken, bestämmelser meddelade med stöd av miljöbalken eller EU-förordningar och bestämmelser som genomför EU-direktiv inom miljöbalkens tillämpningsområde eller marknadskontrollagstiftningen inom miljöbalkens tillämpningsområde, bland annat vad gäller naturvård och kulturvård, skydd av områden, miljöfarlig verksamhet, hälsoskydd, verksamheter som orsakar miljöskador, vattenverksamhet, skötsel av jordbruksmark, kemiska produkter, biotekniska organismer och varor, avfall och producentansvar.
- Utöver vad som anges i denna taxa kan ersättning till kommunen utgå bland annat enligt 26 kap. 22 § andra stycket miljöbalken för undersökningskostnader och enligt 25 kap. 2 § miljöbalken för rättegångskostnader.
- 2 § Avgift enligt denna taxa ska betalas för
1. Handläggning och andra åtgärder med anledning av ansökningar om tillstånd, dispens eller undantag.
 2. Handläggning och andra åtgärder med anledning av anmälan av verksamhet eller åtgärd.
 3. Handläggning och andra åtgärder vid tillsyn, kontroll eller annan offentlig verksamhet i övrigt.
- 3 § Avgift enligt denna taxa tas inte ut för
1. Tillsyn som föranleds av klagomål som är obefogat, och inte kräver utredning

2. Handläggning som föranleds av ett beslut fattade av nämnd och enligt miljöbalken, bestämmelser meddelade med stöd av miljöbalken eller EU-bestämmelser EU-förordningar inom miljöbalkens tillämpningsområde överklagas,
3. Upprättande av ansökan och utförande av talan om utdömmande av vite.

~~4 §~~ Avgiftsuttag sker:

- ~~1. I förhållande till de avgiftsnivåer som motsvaras av handläggningstid enligt taxebilaga 1 (fast avgift).~~
- ~~2. I förhållande till den årliga handläggningstid som anläggningen eller verksamheten tilldelats i taxebilaga 2 (fast årlig tillsynsavgift)~~
- ~~3. I förhållande till den faktiskt nedlagda tillsynstiden i det enskilda ärendet (timavgift), och~~
- ~~4. Enligt de andra grunder som anges i taxan.~~

~~4 §~~ Beslut om avgift eller om nedsättning eller efterskänkning av avgiften enligt denna taxa
~~5 §~~ fattas av Dalslands miljö- och energinämnd.

~~5 §~~ Enligt 27 kap. 3 § miljöbalken är alla som är skyldiga att betala en avgift enligt denna taxa,
~~6 §~~ eller ersättning enligt 26 kap. 22 § miljöbalken, skyldiga att lämna de uppgifter som behövs för att avgiftens eller ersättningens storlek ska kunna bestämmas.

~~6 §~~ Dalslands miljö- och energinämnd får besluta om ändringar i taxebilagorna 1–3 med
~~7 §~~ anledning av ändrade regler om provningsnivåer eller ändrade verksamhetskoder, så länge ändringarna inte är av principiell beskaffenhet eller annars av större vikt.

~~Miljö- och energinämnden får besluta om förändringar i bilaga 1 och 2 som motsvarar ändringar i miljöbalken, förordningen om miljöfarlig verksamhet och hälsoskydd (1998:899), miljöprovningförordningen (2013:251) eller förordningen om avgifter för provning och tillsyn enligt miljöbalken (1998:940).~~

~~Miljö- och energinämnden får besluta om andra mindre justeringar i taxan med anledning av ändringar i tillämpad lagstiftning.~~

~~Miljö- och energinämnden får besluta att flytta ej anmälningspliktiga verksamhetstyper mellan bilaga 2 och 3 om ett förändrat tillsynsbehov motiverar en sådan ändring av tillsynsfrekvensen.~~

~~Miljö- och energinämnden får besluta om redaktionella ändringar i bilaga 1–3.~~

Timavgift

7 §

Vid tillämpning av denna taxa är timtaxan **xxxx** kr per hel timme handläggningstid.

~~8 §~~

Timavgiften i ett ärende beräknas genom att den faktiskt nedlagda handläggningstiden i ärendet multipliceras med timtaxan.

~~Vid tillämpning av denna taxa är timavgiften handläggningskostnaden per hel timme handläggningstid **XXXX** kr.~~

8 §

~~9 §~~

I de fall timavgift tas ut i förhållande till faktiskt nedlagd handläggningstid avses med handläggningstid den sammanlagda tid som varje tjänsteperson vid miljö- och energinämnden har använt för handläggning och andra åtgärder i ärendet såsom inläsning av ärendet, kontakter med parter, samråd med experter och myndigheter, inspektioner, revisioner, **besiktningar**, restid och provtagning och kontroller i övrigt, beredning i övrigt av ärendet samt föredragning av **ärendet beslut**. I handläggningstiden ska inte räknas in sådan restid som vid ett och samma restillfälle (tur- och returresa) överstiger 30 minuter.

9 §

Timavgift tas ut för faktisk nedlagd handläggningstid. Om den sammanlagda handläggningstiden understiger en halvtimme per år tas ingen timavgift ut.

För inspektioner, mätningar, och andra kontroller som utförs vardagar mellan 19:00 och 07:00 lördagar, söndagar, julafton, nyårsafton, påskafton, trettondagsafton, midsommarafton och helgdagar tas avgift ut med en 1,5 gånger ordinarie **timtaxanavgift**.

Avgifter för ansökningar om tillstånd, dispens eller undantag

10 §

Avgift för prövning av ansökningar om tillstånd, dispens eller undantag ska betalas som antingen fast avgift genom tillämpning av den avgiftsnivå som anges i taxebilaga 1 eller i form av timavgift genom att den faktiskt nedlagda handläggningstiden i ärendet multipliceras med **timtaxanavgiften** eller enligt de grunder i övrigt som anges i taxebilaga 1.

Avgift för prövning ska betalas för varje avgiftsbelagt ärende som ansökningen avser.

11 §

Om det i ett beslut om tillstånd föreskrivs att en anordning inte får tas i bruk förrän den har besiktigats och godkänts av miljö- och energinämnden ingår kostnaden för en sådan besiktning i den fasta avgiften. Kan anordningen inte godkännas vid den besiktningen och ny besiktning måste ske vid ytterligare ett tillfälle, tas timavgift ut för den ytterligare handläggningstiden.

- 12 § Avgift för prövning av ansökan om tillstånd, dispens eller undantag ska erläggas av sökanden.
- 13 § Avgift för prövning ska erläggas även om ansökan avslås. Avgift tas inte ut för en ansökan som återkallas innan handläggning påbörjas.
- 14 § I ärenden om ansökan om tillstånd till miljöfarlig verksamhet som prövas av nämnden är sökanden i förekommande fall även skyldig att ersätta förbundets kostnader enligt 19 kap. 4 och 5 §§ miljöbalken för sakkunniga som har tillkallats av nämnden och för kungörelser i ärendet. Sökanden är även skyldig att ersätta förbundets kostnader för kungörelser i ärendet om tillstånd, dispens eller undantag enligt 7 kap. miljöbalken eller förordningen (1998:1252) om områdesskydd.
- 15 § Utöver avgift för prövning av ansökan om tillstånd, dispens eller undantag, kan avgift ~~för tillsyn~~ komma att tas ut för **annan handläggning avseende** den verksamhet eller åtgärd som prövningen avser enligt vad som anges i denna taxa.

Avgifter för anmälningssärenden

- 16 § Avgift för handläggning av anmälan av verksamhet eller åtgärd ska betalas i form av fast avgift som motsvarar den för verksamheten eller åtgärden föreskrivna avgiftsnivån i taxebilaga 2 ~~1~~. **För anmälan av verksamhet eller åtgärd som inte omfattas av sådan avgift ska avgiften för handläggning av anmälan istället betalas enligt de grunder som i förekommande fall anges i taxebilaga 1 och annars i form av timavgift genom att den faktiskt nedlagda handläggningstiden multipliceras med timtaxan.** ~~, eller genom att den faktiskt nedlagda handläggningstiden i ärendet multipliceras med timtaxan, eller enligt de grunder i övrigt som anges i taxebilaga 1.~~
- Avgift med anledning av handläggning av anmälan ska betalas för varje avgiftsbelagt ärende som anmälan avser. Om en anmälan omfattar flera miljöfarliga verksamheter ~~enligt taxebilaga 1~~ ska full avgift betalas för den punkt som medför den högsta avgiften med tillägg av 25 procent av **den eller de avgifter** ~~summan av de belopp~~ som anges för övriga verksamheter.
- Avgift för handläggning av anmälan av anmälningspliktig ändring av verksamhet (anmälningspliktig ändring av A- eller B verksamhet respektive anmälningspliktig ändring av C-verksamhet eller avloppsanordning) ska betalas i form av timavgift.**
- Avgift tas inte ut för en anmälan som återkallas innan handläggningen har påbörjats.

17 § Avgift för handläggningen av anmälan ska betalas av den som driver eller avser att bedriva verksamheten eller vidta åtgärden.

I ärenden om anmälan av miljöfarlig verksamhet med beteckningen C i miljöprövningsförordningen är denne i förekommande fall skyldig att ersätta förbundets kostnader för kungörelse i ärendet.

18 § Utöver avgift med anledning av handläggning av anmälan, kan avgift för tillsyn komma att tas ut för den verksamhet eller åtgärd som anmälan avser enligt vad som anges i denna taxa.

Avgifter för återkommande och regelbunden tillsyn

19 § Med återkommande tillsyn avses planerad tillsyn över sådan miljöfarlig verksamhet eller åtgärder med en fastställd prövningsnivå (A eller B) enligt miljöprövningsförordningen samt tillsyn över miljöfarlig verksamhet eller åtgärder med fastställd anmälningsplikt (C) enligt miljöprövningsförordningen, eller hälsoskyddsverksamheter som ska anmälas enligt förordningen om miljöfarlig verksamhet och hälsoskydd (H).

~~För återkommande tillsyn över sådan miljöfarlig verksamhet eller åtgärder med en fastställd prövningsnivå (A eller B) enligt miljöprövningsförordningen ska en fast årlig avgift betalas enligt vad som framgår av taxebilaga 2.~~

~~För återkommande tillsyn över sådan verksamhet eller åtgärd med fastställd anmälningsplikt (C) enligt miljöprövningsförordningen, eller hälsoskyddsverksamheter som ska anmälas enligt förordningen om miljöfarlig verksamhet och hälsoskydd (H) ska en fast årlig avgift betalas enligt vad som framgår av taxebilaga 2.~~

~~Övriga verksamheter (U och UH) där det bedöms finnas behov av återkommande tillsyn, ska en fast årlig avgift betalas enligt vad som framgår av taxebilaga 2.~~

20 § Med regelbunden tillsyn avses planerad tillsyn över sådana verksamheter eller åtgärder som saknar fastställda krav på anmälan ("U" och "UH").

21 § För återkommande tillsyn över sådan miljöfarlig verksamhet eller åtgärder med en fastställd prövningsnivå (A eller B) enligt miljöprövningsförordningen ska en fast årlig avgift betalas enligt vad som framgår av taxebilaga 2.

~~22 §~~

I taxebilaga 2 är verksamheterna indelade i verksamhetsgrupper där varje verksamhetsgrupp har en rubrik. Endast en avgift inom varje verksamhetsgrupp ska ingå i beräkningen av tillsynsavgiften. Det avgiften ska motsvara den högsta avgiften som verksamheten omfattas av inom verksamhetsgruppen.

Om verksamheten omfattas av avgift i fler än en verksamhetsgrupp, ska den högsta avgiften i varje verksamhetsgrupp läggas samman enligt följande. Den högsta avgiften ska ingå i beräkningen med sitt fulla värde. Var och en av de övriga delavgifterna ska ingå i beräkningen med en fjärdedel (25 %) av sitt fulla värde. Om summan överstiger 130 procent av det fulla beloppet för den högsta avgiften, ska den del som överstiger 130 procent inte ingå i tillsynsavgiften.

~~Om en verksamhetsutövare har verksamheter med verksamhetskoder inom två eller flera olika verksamhetsgrupper som har egna rubriker i bilaga 2, så ska total avgift motsvara timmarna från verksamhetsgruppen med det högst angivna timantalet i taxebilaga 2 med ett tillägg om 25 procent.~~

22 § För återkommande tillsyn över sådan verksamhet eller åtgärd med fastställd anmälningsplikt (C) enligt miljöprövningsförordningen, eller hälsoskyddsverksamheter som ska anmälas enligt förordningen om miljöfarlig verksamhet och hälsoskydd (H), ska en fast årlig avgift betalas enligt vad som framgår av taxebilaga 2.

Den årliga avgiften ska tas ut motsvarande den högsta avgiften som verksamheten omfattas av inom verksamhetsgruppen.

För verksamheter med två eller flera verksamhetskoder ska avgiften för verksamheterna läggas samman. Avgiften från verksamhetsgruppen med det högst angivna timantalet i taxebilaga 2 ska ingå i beräkningen med sitt fulla värde. Om summan överstiger 125 procent av det fulla beloppet för den högsta avgiften, ska del del som överstiger 125 procent inte ingå i tillsynsavgiften.

23 § För regelbunden tillsyn över sådana verksamheter eller åtgärder som saknar fastställda krav på anmälan ("U" och "UH") och som anges i bilaga 3 ska avgift betalas i form av timavgift genom att den faktiskt nedlagda handläggningstiden i ärendet multipliceras med timtaxan och inte heller bedöms behöva återkommande tillsyn enligt § 20 ovan, ska avgift betalas i form av timavgift genom att den faktiskt nedlagda handläggningstiden i ärendet multipliceras med timtaxan enligt vad som framgår av taxebilaga 3.

24 § För verksamheter som tillståndsprövats ska avgiften bestämmas med utgångspunkt ifrån vad som anges i tillståndsbeslutet i fråga om produktionsvolym eller liknande.

Avgifter i särskilda fall

Industriutsläppsverksamhet

25 § För industriutsläppsverksamheter, det vill säga verksamheter som markeras med (-i) i miljöprövningsförordningen, ska utöver fast årlig avgift enligt taxebilaga 2 betalas ett årligt tillägg till den årliga tillsynsavgiften motsvarande 10 timmars handläggningstid multiplicerat

~~20 §~~ med aktuell timtaxa. Tillägg tas endast ut för de industriutsläppsverksamheter där slutsatser om bästa tillgängliga teknik som anges i 2 kap. industriutsläppförordningen (2013:250) för verksamheten har offentliggjorts i Europeiska unionens officiella tidning. Avgiften tas ut året efter att slutsatserna offentliggjorts.

När verksamhetens årliga tillsynsavgift enligt bilaga 2 är lägre än tilläggsavgiften, ska tilläggsavgiften endast tas ut med ett belopp som motsvarar den årliga tillsynsavgiften.

I beslut om tilläggsavgift ska prövas om det föreligger skäl för nedsättning av avgiften enligt 34 §.

~~För industriutsläppsverksamheter, de verksamheter som markerats med (-) i miljöprövningsförordningen, betalas ett årligt tillägg till den årliga tillsynsavgiften om 5 timmar multiplicerat med aktuell timavgift. Sådant tillägg tas inte ut för de industriutsläppsverksamheter som redan har tilldelats 90 timmar eller mer i taxebilaga 2.~~

Extraordinär tillsynsavgift Avgifter vid ändrat tillsynsbehov

~~21 §~~ 26 § För verksamheter som omfattas av fast årlig tillsynsavgift får nämnden i särskild ordning besluta om extraordinär tillsynsavgift. ~~Denna~~ Sådan avgift tas ut för ett visst år om den faktiskt utförda tillsynen överskrider den tillsynstid som motsvaras av den fasta avgiften och denna tillsyn är föranledd av att verksamhetsutövaren bryter mot villkor, inte följer förelägganden eller förbud eller större driftstörning som kan medföra risk för skada eller olägenhet av större betydelse för människors hälsa, miljön eller andra intressen som skyddas enligt miljöbalken ~~som orsakats av yttre påverkan i större omfattning.~~

Extraordinär tillsynstid beräknas som timavgift enligt 4 7 - 9 § och ska betalas i efterskott av den som är verksamhetsutövare vid tillsynens utförande.

Tillkommande avgift i särskilda fall

27 § Timavgift enligt 7–9 §§ ska även betalas för kommunens arbete med anledning av

1. beslut om sådana villkor av mindre betydelse som prövningsmyndigheten med stöd av 22 kap. 25 § tredje stycket miljöbalken överlåtit till den kommunala tillsynsmyndigheten att besluta om, eller
2. tillsynsmyndighetens arbete med anledning av omprövning av tillstånd eller villkor enligt 24 kap. 5 § miljöbalken.

Allmänna bestämmelser om fasta avgifter och tilläggsavgifter

Avgift för regelbunden tillsyn

28 § Fast årlig avgift omfattar kalenderår och ska betalas i förskott. Sådan avgift ska betalas från och med det kalenderår som följer efter att det att beslut om tillstånd till verksamhet

~~25 §~~ meddelats eller anmälan skett eller - i de fall tillstånd eller anmälan inte krävts - verksamheten har påbörjats. För tillsyn som sker dessförinnan tas timavgift ut.

Fast årlig avgift ska betalas med helt avgiftsbelopp för varje påbörjat kalenderår som verksamheten bedrivs.

29 § Avgift för tillsyn betalas av den som bedriver eller avser att bedriva verksamheten eller vidta åtgärd som föranleder avgiften. Tillsyn över miljöskador enligt 10 kap. miljöbalken ska betalas av den som enligt det 10 kap. miljöbalken är ansvarig för avhjälpande eller kostnader.

~~26 §~~

Avgifter för tillsyn i övrigt

30 § Avgift för tillsyn i övrigt, även för handläggning med anledning av underrättelser eller information, ska betalas i form av timavgift genom att den faktiskt nedlagda handläggningstiden i ärendet multipliceras med timtaxan eller enligt de grunder som i övrigt anges i taxebilaga 1.

~~27 §~~

31 § Avgift för tillsyn betalas av den som bedriver eller avser att bedriva verksamheten, vidtar åtgärd eller i annat fall kan anses ha gett upphov till olägenheter som föranleder tillsynsåtgärden. För tillsyn över miljöskador enligt 10 kap. miljöbalken ska betalas av den som enligt det 10 kap. miljöbalken är ansvarig för avhjälpande eller kostnader.

~~28 §~~

Avgifter för kontroll och annan offentlig verksamhet

32 § När kontrollförfordningen (EU) 2017/625 är tillämplig ska avgift för offentlig kontroll som ursprungligen inte var planerad, och annan offentlig verksamhet som hänger samman med kontrollen, betalas i form av timavgift genom att den faktiskt nedlagda handläggningstiden för kontrollen multipliceras med timtaxan. Sådan avgift tas bara ut om kontrollen blivit nödvändig efter det att bristande efterlevnad upptäckts under en offentlig kontroll och utförs för att bedöma omfattningen och konsekvenserna av denna bristande efterlevnad eller för att verifiera att korrigerande åtgärder har vidtagits.

33 § För kommunens handläggning inom miljöbalkens tillämpningsområde som avser marknadskontroll enligt Europaparlamentets och rådets förordning (EU) 2019/1020 ska avgift betalas i form av timavgift genom att den faktiskt nedlagda handläggningstiden i ärendet multipliceras med timtaxan eller enligt de grunder som i övrigt anges i taxebilaga 1.

Gemensamma bestämmelser

Nedsättning av avgift

- 34 §** Om det finns särskilda skäl med hänsyn till verksamhetens art, omfattning, tillsynsbehov, nedlagd handläggningstid och övriga omständigheter, får avgift enligt denna taxa i ett enskilt fall sättas ner eller efterskänkas.
- ~~29 §~~

Betalning av avgift

- 35 §** Betalning av avgift enligt denna taxa ska ske till Dalslands miljö- och energiförbund.
- 30 §** Betalning ska ske inom tid som anges i beslut om avgift eller i faktura.

Verkställighet av beslut

- 36 §** Av 1 kap. 2 § och 9 kap. 4 § förordningen (1998:940) om avgifter för prövning och tillsyn enligt miljöbalken framgår att miljö- och energinämndens beslut om avgift får verkställas enligt utsökningsbalken.
- ~~31 §~~
- 37 §** Av 1 kap. 2 § och 9 kap. 5 § förordningen (1998:940) om avgifter för prövning och tillsyn enligt miljöbalken framgår att miljö- och energinämnden får förordna att dess beslut om avgift ska gälla omedelbart, även om det överklagas.
- ~~32 §~~

Överklagande

- 38 §** Av 19 kap. 1 § miljöbalken följer att beslut om avgift kan överklagas hos länsstyrelsen.
- ~~33 §~~ Beslut om avgift för marknadskontroll överklagas dock alltid till allmän förvaltningsdomstol.

Taxans ikraftträdande

- 39 §** Denna taxa träder i kraft den 1 januari 2025. Äldre taxor tillämpas på ärenden som rör ansökningar om tillstånd, dispens eller undantag eller anmälningar som kommit in till

34 § kommunen före denna dag. Ärenden som rör tillstånd, anmälningar och dispenser tillämpas taxan på ärenden som kommer in efter denna dag.

BILAGA 1 - AVGIFTER FÖR PRÖVNING OCH TILLSYN INOM MILJÖBALKENS OMRÅDE

| Avgiftsnivå | Timmar |
|----------------|-----------|
| Avgiftsnivå 1 | 2 h |
| Avgiftsnivå 1b | 3 h |
| Avgiftsnivå 2 | 4 h |
| Avgiftsnivå 3 | 8 h |
| Timavgift | Timavgift |

| MILJÖFARLIG VERKSAMHET OCH HÄLSOSKYDD | | |
|--|--|--------------------------|
| Prövning av ansökan | | |
| Beskrivning | Lagrum | Avgift |
| Ansökan om tillstånd till inrättande av en avloppsanordning med vattentoalett och utsläpp till mark eller vatten för 1-25 personekvivalenter och som inte omfattas av fast avgift enligt taxebilaga 2. | 13 § förordningen (1998:899) om miljöfarlig verksamhet och hälsoskydd | Avgiftsnivå 3 |
| Ansökan om tillstånd till inrättande av en avloppsanordning med vattentoalett och utsläpp till mark eller vatten för 26-200 personekvivalenter och som inte omfattas av fast avgift enligt taxebilaga 2. | 13 § förordningen (1998:899) om miljöfarlig verksamhet och hälsoskydd | Timavgift |
| Ansökan om tillstånd för inrättande av avloppsanordning med ansluten vattentoalett utan utsläpp till mark eller vatten, och som inte omfattas av fast avgift enligt taxebilaga 2. | 13 § förordningen (1998:899) om miljöfarlig verksamhet och hälsoskydd | Avgiftsnivå 2 |
| Ansökan om tillstånd för inrättande av annan avloppsanordning än med vattentoalett enligt vad kommunen har föreskrivit för att skydda människors hälsa eller miljön en avloppsanordning utan vattentoalett inom vattenskyddsområde m.m. enligt 2 § kommunens lokala föreskrifter för att skydda människors hälsa och miljön , och som inte omfattas av fast avgift enligt taxebilaga 2. | 13 § förordningen (1998:899) om miljöfarlig verksamhet och hälsoskydd, 2 § Lokala föreskrifter för att skydda människors hälsa och miljön | Avgiftsnivå 3 |
| Ansökan om tillstånd till anslutande av en vattentoalett till en befintlig avloppsanordning , och som inte omfattas av fast avgift enligt taxebilaga 2. | 13 § förordningen (1998:899) om miljöfarlig verksamhet och hälsoskydd | Timavgift |
| Ansökan om tillstånd till inrättande av värmepumpsanläggning för utvinning av värme ur mark, ytvatten, eller grundvatten enligt vad kommunen har föreskrivit för att skydda människors hälsa eller miljön 4 § kommunens lokala föreskrifter för att skydda människors hälsa och miljön och som inte omfattas av fast avgift enligt taxebilaga 2. | 17 § förordningen (1998:899) om miljöfarlig verksamhet och hälsoskydd, 4 § Lokala föreskrifter för att skydda människors hälsa och miljön | Avgiftsnivå 1b |

| | | |
|--|--|---------------|
| Ansökan om tillstånd till hållande av vissa djur inom område med detaljplan eller områdesbestämmelser enligt vad kommunen har föreskrivit för att förhindra olägenheter för människors hälsa. 5 § kommunens lokala föreskrifter för att skydda människors hälsa och miljön. | 39 § förordningen (1998:899) om miljöfarlig verksamhet och hälsoskydd, 5 § Lokala föreskrifter för att skydda människors hälsa och miljön | Timavgift |
| Ansökan om dispens för spridning av naturligt gödsel, slam och annan orenlighet inom område med detaljplan eller intill sådant område enligt vad kommunen har föreskrivit för att förhindra olägenheter för människors hälsa. 14 § kommunens lokala föreskrifter för att skydda människors hälsa och miljön. | 40 och 42 §§ förordningen (1998:899) om miljöfarlig verksamhet och hälsoskydd, 9 kap 12 § miljöbalken, 6 och 14 §§ Lokala föreskrifter för att skydda människors hälsa och miljön | Avgiftsnivå 2 |
| Ansökan om tillstånd eller dispens i andra frågor enligt vad kommunen har föreskrivit för att förhindra olägenheter för människors hälsa. 14 § kommunens lokala föreskrifter för att skydda människors hälsa och miljön. | 40 § förordningen (1998:899) om miljöfarlig verksamhet och hälsoskydd, 9 kap 12 § miljöbalken, 14 § Lokala föreskrifter för att skydda människors hälsa och miljön | Timavgift |
| Ansökan om tillstånd eller dispens enligt vad som anges i skyddsföreskrifter för vattenskyddsområde meddelade med stöd av 7 kap 22 § miljöbalken. | 7 kap 22 § miljöbalken, Föreskrifter för vattenskyddsområde | Timavgift |
| Handläggning av anmälan | | |
| Anmälan om miljöfarlig verksamhet. | 9 kap 6 §, 1 kap 10 § miljöprövningsförordningen (2013:251) | Timavgift |
| Anmälan om ändring av miljöfarlig verksamhet , och som inte omfattas av fast avgift enligt taxebilaga 2. | 1 kap 11 § miljöprövningsförordningen (2013:251) | Timavgift |
| Anmälan om inrättande av en avloppsanordning utan vattentoalett för 1-25 personekvivalenter , och som inte omfattas av fast avgift enligt taxebilaga 2. | 13 § förordningen (1998:899) om miljöfarlig verksamhet och hälsoskydd | Avgiftsnivå 2 |
| Anmälan om inrättande av en avloppsanordning utan vattentoalett för 26-200 personekvivalenter , och som inte omfattas av fast avgift enligt taxebilaga 2. | 13 § förordningen (1998:899) om miljöfarlig verksamhet och hälsoskydd | Timavgift |
| Anmälan om inrättande av annat slag av toalett än vattentoalett enligt vad kommunen har föreskrivit för att skydda människors hälsa eller miljön 3 § kommunens lokala föreskrifter för att skydda människors hälsa och miljön , och som inte omfattas av fast avgift enligt taxebilaga 2. | 13 § förordningen (1998:899) om miljöfarlig verksamhet och hälsoskydd, 3 § Lokala föreskrifter för att skydda människors hälsa och miljön | Avgiftsnivå 1 |
| Anmälan om ändring av en avloppsanordning och som inte omfattas av fast avgift enligt taxebilaga 2. | 14 § förordningen (1998:899) om miljöfarlig verksamhet och hälsoskydd | Timavgift |

| | | |
|--|--|-----------|
| Anmälan om anläggande av gödselstad eller annan upplagsplats för djurspillning inom ett område med detaljplan eller intill sådant område enligt vad kommunen har föreskrivit för att förhindra olägenheter för människors hälsa. områdesbestämmelser enligt 7 § kommunens lokala föreskrifter för att skydda människors hälsa och miljön. | 37 och 42 §§ förordningen (1998:899) om miljöfarlig verksamhet och hälsoskydd, 7 § Lokala föreskrifter för att skydda människors hälsa och miljön | Timavgift |
| Anmälan i andra frågor enligt vad kommunen har föreskrivit för att förhindra olägenheter för människors hälsa. | 40 § förordningen (1998:899) om miljöfarlig verksamhet och hälsoskydd, 9 kap 12 § miljöbalken | Timavgift |
| Anmälan om att driva eller arrangera anmälningspliktig hälsoskyddsverksamhet där allmänheten yrkesmässigt erbjuds hygienisk behandling som innebär risk för blodsmitta eller annan smitta på grund av användningen av skalpeller, akupunktur nålar, piercingsverktyg eller andra liknande skärande eller stickande verktyg. Verksamhet som omfattas av lagen (2021:363) om estetiska kirurgiska ingrepp och estetiska injektionsbehandlingar är inte anmälningspliktig. | 38 § förordningen (1998:899) om miljöfarlig verksamhet och hälsoskydd | Timavgift |
| Anmälan om att driva eller arrangera anmälningspliktig hälsoskyddsverksamhet med bassängbad för allmänheten, eller som på annat sätt används används av många människor. | 38 § förordningen (1998:899) om miljöfarlig verksamhet och hälsoskydd | Timavgift |
| Anmälan om att driva eller arrangera anmälningspliktig hälsoskyddsverksamhet som utgörs av förskola , öppen förskola, fritidshem, öppen fritidsverksamhet, förskoleklass, grundskola , grundsärskola, gymnasieskola , gymnasiesärskola, specialskola, sameskola eller internationell skola. | 38 § förordningen (1998:899) om miljöfarlig verksamhet och hälsoskydd | Timavgift |
| Anmälan om att uppföra eller använda ett kyllorn som inte ingår i en verksamhet som är tillstånds- eller anmälningspliktig enligt miljöprövningsförordningen (2013:251). | 38a § förordningen (1998:899) om miljöfarlig verksamhet och hälsoskydd | Timavgift |
| Anmälan enligt vad som anges i skyddsföreskrifter för vattenskyddsområde meddelade med stöd av 7 kap 22 § miljöbalken. | 7 kap 22 § miljöbalken | Timavgift |
| Tillsyn | | |
| Annan miljöfarlig verksamhet , som inte omfattas av fast avgift för tillsyn enligt taxebilaga 2 eller timavgift enligt taxebilaga 3. | 26 kap 3 § 3 st miljöbalken, 2 kap 31 § p 1 miljöföreläggelseförordningen (2011:13) | Timavgift |

| | | |
|--|---|------------------|
| <p>Byggnader, lokaler och anläggningar som kräver särskild uppmärksamhet och som inte omfattas av avgift för tillsyn enligt taxebilaga 2 eller taxebilaga 3;</p> <ol style="list-style-type: none"> 1. byggnader som innehåller en eller flera bostäder och tillhörande utrymmen, 2. lokaler för undervisning, vård eller annat omhändertagande, 3. samlingslokaler där många människor brukar samlas, 4. hotell, pensionat och liknande lokaler där allmänheten yrkesmässigt erbjuds tillfällig bostad, 5. idrottsanläggningar, campinganläggningar, badanläggningar, strandbad och andra liknande anläggningar som är upplåtna för allmänheten eller som annars utnyttjas av många människor, 6. lokaler där allmänheten yrkesmässigt erbjuds hygienisk behandling och där verksamheten inte endast omfattar estetiska kirurgiska ingrepp och estetiska injektionsbehandlingar, 7. lokaler för förvaring av djur. | <p>26 kap 3 § 3 st miljöbalken, 45 § förordningen (1998:899) om miljöfarlig verksamhet och hälsoskydd</p> | <p>Timavgift</p> |
| <p>Annan hälsoskyddsverksamhet, som inte omfattas av fast avgift för tillsyn enligt taxebilaga 2.</p> | <p>26 kap 3 § 3 st miljöbalken</p> | <p>Timavgift</p> |
| <p>VATTENVERKSAMHET</p> | | |
| <p>Prövning av ansökan</p> | | |
| <p>Ansökan enligt vad kommunen har föreskrivit för att förhindra olägenheter för människors hälsa om tillstånd till inrättande och användande av ny anläggning för grundvattentäkt och denna inte kräver tillstånd enligt 11 kap miljöbalken.</p> | <p>9 kap 10 § 2 st miljöbalken Föreskrifter för vattenskyddsområde</p> | <p>Timavgift</p> |
| <p>Handläggning av anmälan</p> | | |
| <p>Anmälan om vattenverksamhet om länsstyrelsen har överlåtit uppgiften att utöva tillsyn.</p> | <p>11 kap 9b § 2 st miljöbalken, 19 § förordningen (1998:1388) om vattenverksamheter, 1 kap 19 och 20 §§ samt 2 kap 29 § miljötillsynsförordningen (2011:13)</p> | <p>Timavgift</p> |
| <p>Anmälan enligt vad kommunen har föreskrivit för att förhindra olägenheter för människors hälsa om inrättande och användande av ny anläggning för grundvattentäkt och denna inte kräver tillstånd enligt 11 kap miljöbalken.</p> | <p>9 kap 10 § 2 st miljöbalken Föreskrifter för vattenskyddsområde</p> | <p>Timavgift</p> |
| <p>Anmälan enligt vad kommunen har föreskrivit för att förhindra olägenheter för människors hälsa om användande av befintlig anläggning för grundvattentäkt.</p> | <p>9 kap 10 § 2 st miljöbalken Föreskrifter för vattenskyddsområde</p> | <p>Timavgift</p> |

| Tillsyn | | |
|--|--|-----------|
| Anläggning för grundvattentäkt som kräver tillstånd eller anmälan enligt vad kommunen har föreskrivit för att förhindra olägenheter för människors hälsa och som inte kräver tillstånd enligt 11 kap miljöbalken. | 9 kap 10 § 2 st miljöbalken, 2 kap 31 § p 2 miljötillsynsförordningen (2011:13) | Timavgift |
| Övrig vattenverksamhet där länsstyrelsen har överlåtit uppgiften att utöva tillsyn. | 1 kap 19 och 20 §§ samt 2 kap 29 § miljötillsynsförordningen (2011:13), 26 kap 10 § miljöbalken | Timavgift |
| KEMISKA PRODUKTER OCH BIOTEKNISKA ORGANISMER | | |
| LAGRING AV BRANDFARLIGA VÄTSKOR | | |
| Tillsyn | | |
| <p>Information innan installation påbörjas eller hantering inleds</p> <ul style="list-style-type: none"> - i cistern ovan eller i mark med tillhörande rörledningar som rymmer mer än 1 m³ brandfarliga vätskor eller olja utanför vattenskyddsområde <i>eller</i> - i cistern ovan eller i mark med tillhörande rörledningar som rymmer mer än 150 liter brandfarliga vätskor eller olja inom vattenskyddsområde. <p>Ovanstående gäller inte om hanteringen är tillståndspliktig enligt miljöprövningsförordningen (2013:251) eller prövas inom ramen för en annan tillståndspliktig verksamhet enligt miljöbalken.</p> | 1 kap 1 § och 3 kap 1 och 2 §§ Naturvårdsverkets föreskrifter om skydd mot mark- och vattenförorening vid hantering av brandfarliga vätskor och spilloljor (NFS 2021:10), 2 kap 31 och 32 §§ miljötillsynsförordningen (2011:13) | Timavgift |
| <p>Information om cistern som tagits ur bruk. (Gäller inte om hanteringen är tillståndspliktig enligt miljöprövningsförordningen (2013:251) eller prövas inom ramen för en annan tillståndspliktig verksamhet enligt miljöbalken.)</p> | 1 kap 1 § och 7 kap 1 § Naturvårdsverkets föreskrifter om skydd mot mark- och vattenförorening vid hantering av brandfarliga vätskor och spilloljor (NFS 2021:10), 2 kap 31 och 32 §§ miljötillsynsförordningen (2011:13) | Timavgift |
| <p>Övrig tillsyn av hantering av brandfarliga vätskor och spillolja.</p> <p>Gäller inte om hanteringen är tillståndspliktig enligt miljöprövningsförordningen (2013:251) eller prövas inom ramen för en annan tillståndspliktig verksamhet enligt miljöbalken.</p> | 1 kap 1 § Naturvårdsverkets föreskrifter om skydd mot mark- och vattenförorening vid hantering av brandfarliga vätskor och spilloljor (NFS 2021:10), 26 kap 3 § miljöbalken, 2 kap 31 § p5 miljötillsynsförordningen (2011:13) | Timavgift |

| FLUORERADE VÄXTHUSGASER | | |
|---|--|---------------|
| Tillsyn | | |
| Underrättelse och samråd innan installation eller konvertering sker av sådan utrustning som innehåller 14 ton koldioxidekvivalenter f-gas eller mer om valet av utrustning och köldmedium inte behandlas inom ramen för en ansökan om tillstånd eller en anmälan enligt 9 kap miljöbalken. | 14 § förordning (2016:1128) om fluorerade växthusgaser, 2 kap 31 och 32 §§ miljötillsynsförordningen (2011:13) | Timavgift |
| Rapport om det under någon del av ett kalenderår finns minst 14 ton koldioxidekvivalenter i en stationär anläggning eller i en mobil utrustning som omfattas av läckagekontroll enligt 11 § eller enligt artikel 3.3 andra stycket och 4.1-4.3 i EU-förordningen om f-gaser. | 15 § förordning (2016:1128) om fluorerade växthusgaser, 2 kap 31 och 32 §§ miljötillsynsförordningen (2011:13) | Avgiftsnivå 1 |
| Övrig tillsyn av fluorerade växthusgaser, som inte omfattas av fast avgift för tillsyn enligt taxebilaga 2. | 2 kap 31 och 32 §§ miljötillsynsförordningen (2011:13) | Timavgift |
| OZONNEDBRYTANDE ÄMNER | | |
| Tillsyn | | |
| Utrustning i motorfordon, flyg och tåg som innehåller kontrollerade ämnen. | Förordning (EU) 2024/573 nr 517/2014 , förordning (EU) 2024/590 , (EG) 1005/2009 , 2 kap 31 § p 6 miljötillsynsförordningen (2011:13) | Timavgift |
| VÄXTSKYDDSMEDEL | | |
| Prövning av ansökan | | |
| Ansökan om särskilt tillstånd till yrkesmässig användning av växtskyddsmedel . 1. inom idrotts- och fritidsanläggningar, 2. vid planerings- och anläggningsarbeten, 3. på vägområden samt grusytor och andra mycket genomsläppliga ytor, och 4. på ytor av asfalt, betong eller andra hårdgjorda material. | 2 kap 40 och 40 a §§ förordningen (2014:425) om bekämpningsmedel | Timavgift |
| Ansökan om tillstånd att yrkesmässigt använda växtskyddsmedel utomhus inom ett vattenskyddsområde som har inrättats före den 1 januari 2018 eller där föreskrifterna inte har ändrats efter den 1 januari 2018. | 6 kap 1 och 2 §§ Naturvårdsverkets föreskrifter om spridning och viss övrig hantering av växtskyddsmedel (NFS 2015:2), 2 kap 36 § 2 st förordningen(2014:425) om bekämpningsmedel och 7 kap 22 § miljöbalken | Timavgift |

| | | |
|---|--|------------------|
| <p>Ansökan om dispens från förbudet att använda växtskyddsmedel</p> <ol style="list-style-type: none"> på ängs- eller betesmark som inte är lämplig att plöja men som kan användas till slätter eller bete, på skolgårdar eller gårdar till förskolor eller på lekplatser som allmänheten har tillträde till, i parker eller trädgårdar eller andra områden som i första hand är avsedda att vara rekreationsområden som allmänheten har tillträde till, inom koloniträdgårdsområden eller i växthus som inte används yrkesmässigt, på tomtmark för bostadshus eller på krukväxter i hemträdgårdsmiljö, eller på växter inomhus utom i produktionslokaler, lagerlokaler och liknande lokaler. | <p>2 kap 37 och 39 §§ förordningen (2014:425) om bekämpningsmedel</p> | <p>Timavgift</p> |
| <p>Handläggning av anmälan</p> | | |
| <p>Anmälan om yrkesmässig användning av växtskyddsmedel.</p> | <p>2 kap 41 och 41a §§ Förordningen (2014:425) om bekämpningsmedel</p> | <p>Timavgift</p> |
| <p>Tillsyn</p> | | |
| <p>Underrättelse vid olyckor då en större mängd växtskyddsmedel läckt ut eller kan befaras läcka ut. Timavgift tas endast ut för nedlagd handläggningstid när underrättelsen föranleder handläggning.</p> | <p>9 kap 1 § Naturvårdsverkets föreskrifter om spridning och viss övrig hantering av växtskyddsmedel (NFS 2015:2), 2 kap 31 § p 5 och 2 kap 32 § 1 st p 2b miljötillsynsförordningen (2011:13) i lydelsen som gäller fr o m 1 juli 2018.</p> | <p>Timavgift</p> |
| <p>Underrättelse om vattentäkt, grundvatten eller en sjö eller ett vattendrag befaras bli förorenat av växtskyddsmedel. Timavgift tas endast ut för nedlagd handläggningstid när underrättelsen föranleder handläggning.</p> | <p>9 kap 3 § Naturvårdsverkets föreskrifter om spridning och viss övrig hantering av växtskyddsmedel (NFS 2015:2), 2 kap 31 § p 5 och 2 kap 32 § 1 st p 2b miljötillsynsförordningen (2011:13) i lydelsen som gäller fr o m 1 juli 2018.</p> | <p>Timavgift</p> |
| <p>Övrig tillsyn av växtskyddsmedel, som inte omfattas av fast avgift för tillsyn enligt taxebilaga 2.</p> | <p>2 kap 31 § p 5 miljö-tillsynsförordningen (2011:13)</p> | <p>Timavgift</p> |

| BIOCIDPRODUKTER | | |
|--|---|-----------|
| Prövning av ansökan | | |
| Ansökan om undantag från bestämmelserna om information och underrättelse i 4 kap 1-3 §§ Naturvårdsverkets föreskrifter om spridning av vissa biocidprodukter (NFS2015:3). Gäller inte biocidprodukter som innehåller nematoder, insekter eller spindeldjur. | 1 kap 1§ och 4 kap 4 § Naturvårdsverkets föreskrifter om spridning av vissa biocidprodukter (NFS2015:3) | Timavgift |
| Tillsyn | | |
| Underrättelse i samband med spridning av biocidprodukt på en plats som allmänheten har tillträde till som inte omfattas av fast avgift för tillsyn enligt taxebilaga 2. Gäller inte biocidprodukter som innehåller nematoder, insekter eller spindeldjur. Timavgift tas endast ut för nedlagd handläggningstid när underrättelsen föranleder handläggning. | 1 kap 1§ och 4 kap 2 § Naturvårdsverkets föreskrifter om spridning av vissa biocidprodukter (NFS2015:3), 2 kap 31 § p 5 miljötillsynsförordningen (2011:13) | Timavgift |
| Övrig tillsyn av biocidprodukter, som inte omfattas av fast avgift för tillsyn enligt taxebilaga 2. Gäller inte biocidprodukter som innehåller nematoder, insekter eller spindeldjur. | Naturvårdsverkets föreskrifter om spridning av vissa biocidprodukter (NFS2015:3), 2 kap 31 § p 5 miljötillsynsförordningen (2011:13) | Timavgift |
| PCB | | |
| Prövning av ansökan | | |
| Ansökan om dispens från kravet om avlägsnande av PCB-produkt i byggnader och anläggningar och som inte omfattas av fast avgift för tillsyn enligt taxebilaga 2. | 17 b § förordningen (2007:19) om PCB m.m. | Timavgift |
| Handläggning av anmälan | | |
| Anmälan om avlägsnande av fogmassa eller halkskyddad golvmassa enligt 17, 17 a eller 17 b § förordning (2007:19) om PCB m.m. och som inte omfattas av fast avgift för tillsyn enligt taxebilaga 2. | 18 § förordningen (2007:19) om PCB m.m. | Timavgift |
| Tillsyn | | |
| Övrig tillsyn av PCB-varor och PCB-produkter som inte omfattas av fast avgift för tillsyn enligt taxebilaga 2. | Förordningen (2007:19) om PCB m.m., 26 kap 3 § 3 st miljöbalken, 2 kap 31 § p 5 miljötillsynsförordningen (2011:13) | Timavgift |

| KOSMETISKA PRODUKTER | | |
|---|---|-----------|
| Tillsyn | | |
| Kosmetiska produkter, de uppgifter som enligt artiklarna 24, 25.1, 25.5 första stycket, 26, 27.1 och 27.5 i förordning (EG) nr 1223/2009 ska skötas av behörig myndighet, samt rådgöra med Läkemedelsverket innan åtgärder vidtas enligt artikel 27.1 i förordningen. | Förordning (EG) nr 1223/2009, 2 kap 34 § miljötillsyns-förordningen (2011:13) | Timavgift |
| <p>Marknadskontroll i fråga om kosmetiska produkter med fullgörande av de uppgifter som anges i 1 kap 5 § 3 st p 1 i miljötillsynsförordningen genom att inrätta lämpliga förfaranden enligt artikel 18.2 i förordning (EG) nr 765/2008 för att</p> <p>a) följa upp klagomål och rapporter om risker relaterade till produkter som omfattas av harmoniserad gemenskapslagstiftning,</p> <p>b) bevaka olyckor och hälsoskador som dessa produkter misstänks ha orsakat,</p> <p>c) kontrollera att korrigerande åtgärder har vidtagits,</p> <p>d) följa upp vetenskaplig och teknisk kunskap i säkerhetsfrågor.</p> | Förordning (EG) nr 1223/2009, 2 kap 35 § 1 st miljötillsynsförordningen (2011:13), artikel 18.2 förordning (EG) nr 765/2008 | Timavgift |
| ÖVRIGT AVSEENDE KEMISKA PRODUKTER | | |
| Tillsyn | | |
| Primärleverantörers hantering av kemiska produkter, biotekniska organismer och varor som inte innebär utsläppande på marknaden, som inte omfattas av fast avgift för tillsyn enligt taxebilaga 2. | 2 kap 32 § miljö-tillsynsförordningen (2011:13) | Timavgift |
| Hantering av kemiska produkter, biotekniska organismer och varor i andra verksamheter än miljöfarliga verksamheter enligt 9 kap miljöbalken, utom den tillsyn som Kemikalieinspektionen utövar över primärleverantörers utsläppande på marknaden | 2 kap 31 § p 5 miljötillsynsförordningen (2011:13) | Timavgift |
| Övrig tillsyn av kemiska produkter, som inte omfattas av fast avgift för tillsyn enligt taxebilaga 2. | 1 kap 19 och 20 §§, 2 kap 32 § samt 2 kap 19 § p 7-9, p 11-14, p 16, p 17, p 19 miljötillsyns-förordningen (2011:13), 26 kap 3 § 3 st miljöbalken | Timavgift |

| AVGIFT FÖR VISS ÖVRIG VERKSAMHET | | |
|---|--|-----------|
| ÄRENDEN OM ALLMÄNNA HÄNSYNSREGLER ENLIGT 2 KAP MILJÖBALKEN | | |
| Tillsyn | | |
| Hushållning med energi samt användning av förnyelsebara energikällor, i verksamhet eller vid vidtagande av åtgärd som inte omfattas av fast avgift för tillsyn enligt taxebilaga 2. | 2 kap 5 § samt 26 kap 3 § 3 st miljöbalken | Timavgift |
| I verksamhet eller vid vidtagande av åtgärd som inte omfattas av fast avgift i taxebilaga 2, utnyttja möjligheterna att 1. minska mängden avfall , 2. minska mängden skadliga ämnen i material och produkter , 3. minska de negativa effekterna av avfall , och 4. återvinna avfall . | 2 kap 5 § samt 26 kap 3 § 3 st miljöbalken | Timavgift |
| Övrig tillsyn över att miljöbalkens hänsynsregler efterlevs, i verksamhet eller vid vidtagande av åtgärd som inte omfattas av fast avgift för tillsyn enligt taxebilaga 2. | 2 kap 2-4 §§ miljöbalken 26 kap 3§ 3 st miljöbalken | Timavgift |
| ÄRENDEN ENLIGT 7 OCH 12 KAP MILJÖBALKEN | | |
| Prövning av ansökan | | |
| Ansökan om tillstånd till verksamhet eller åtgärd som inte får utföras utan tillstånd enligt föreskrifter för natur- eller kulturresevat eller vattenskyddsområde . | Gällande föreskrifter | Timavgift |
| Ansökan om tillstånd till åtgärd som är förbjuden för att den strider mot syftet med det tilltänkta skyddet av ett område eller föremål som omfattas av ett interimistiskt beslut meddelat av kommunen enligt 7 kap 24 §. | 7 kap 24 § miljöbalken | Timavgift |
| Ansökan om dispens eller undantag från föreskrifter för natur- eller kulturresevat, naturminne, djur- och växtskyddsområde eller vattenskyddsområde . | Gällande föreskrifter, 7 kap 7§ miljöbalken, 9§ förordning (1998:1252) om områdesskydd enligt miljöbalken m.m. | Timavgift |
| Ansökan om nya eller ändrade villkor i ett beslut om tillstånd eller dispens avseende natur- eller kulturresevat, naturminne, djur- och växtskyddsområde eller vattenskyddsområde . | Gällande föreskrifter, 7 kap 7§ miljöbalken, 9§ förordning (1998:1252) om områdesskydd enligt miljöbalken m.m. | Timavgift |
| Ansökan om dispens från förbudet att bedriva en verksamhet eller vidta en åtgärd som kan skada naturmiljön i ett biotopskyddsområde . | 7 kap 11 § 2 st miljöbalken, 1 kap 19 och 20 §§ samt 2 kap 8 § miljötillsynsförordningen (2011:13) | Timavgift |

| | | |
|---|--|-----------|
| Ansökan om undantag från bestämmelserna i 23 §, 23 a §, 23 b §, 24 § p 2 och p 3, 25 §, 26 §, 26 a §, 26 c §, 28 a §, 28 b § och 28 d § i jordbruksverkets föreskrifter SJVFS 2015:21 om omständighet har uppstått som verksamhetsutövaren varken kunnat eller borde ha förutsett och inte heller kunnat påverka och som inte omfattas av fast avgift för tillsyn enligt taxebilaga 2 | 36 § föreskrifter om ändring i Statens jordbruksverks föreskrifter och allmänna råd (SJVFS 2004:62) om miljöhänsyn i jordbruket vad avser växtnäring (SJVFS 2015:21), 1 kap 19 och 20 §§ samt 2 kap 8 § p 7 miljö-tillsynsförordningen (2011:13) | Timavgift |
| Handläggning av anmälan | | |
| Anmälan om en verksamhet eller åtgärd inom natur- eller kulturresevat eller vattenskyddsområde som kräver anmälan enligt föreskrifter meddelade för natur- eller kulturresevat eller vattenskyddsområde. | Gällande föreskrifter | Timavgift |
| Anmälan för samråd av en åtgärd som inte omfattas av tillstånds- eller anmälningsplikt enligt andra bestämmelser i miljöbalken och som kan komma att väsentligt ändra naturmiljön. | 12 kap 6 § miljöbalken | Timavgift |
| Tillsyn | | |
| Strandskydd, naturresevat, kulturresevat, naturminnen, biotopskyddsområden, vattenskyddsområden som kommunen har beslutat om, djur- och växtskyddsområden som kommunen har meddelat föreskrifter om, område eller föremål som omfattas av ett interimistiskt beslut meddelat av kommunen enligt 7 kap 24 § miljöbalken. | 2 kap 9 § miljö-tillsynsförordningen | Timavgift |
| Verksamhet som berörs av föreskrifter i fråga om 1. begränsningar av antalet djur i ett jordbruk, 2. försiktighetsmått för gödselhanteringen , och 3. växtodlingen och som inte omfattas av fast avgift för tillsyn enligt taxebilaga 2. | 12 kap 10 § miljöbalken, 2 kap 32 § miljö-tillsynsförordningen (2011:13) | Timavgift |
| Tillsyn av skyddade områden enligt 7 kap miljöbalken som har beslutats av länsstyrelsen, om länsstyrelsen har överlåtit uppgiften att utöva tillsyn. | 1 kap 19 och 20 §§ samt 2 kap 8 § miljö-tillsynsförordningen (2011:13) | Timavgift |
| Skötsel av jordbruksmark och annan markanvändning vid jordbruket enligt 7, 8 och 12 kap. miljöbalken, om länsstyrelsen har överlåtit uppgiften att utöva tillsyn, som inte omfattas av fast avgift för tillsyn enligt taxebilaga 2. | 1 kap 19 och 20 §§ samt 2 kap 8 § p 7 miljö-tillsynsförordningen (2011:13) | Timavgift |
| Övrig tillsyn av skötsel av jordbruksmark och annan markanvändning i jordbruket och som inte omfattas av fast avgift för tillsyn enligt taxebilaga 2. | 2 kap 8 § p 7 samt 1 kap 19 och 20 §§ miljö-tillsynsförordningen (2011:13) eller 26 kap 3 § 3 st miljöbalken | Timavgift |

| ÄRENDEN ENLIGT 8 KAP MILJÖBALKEN | | |
|--|--|------------------|
| Tillsyn | | |
| Skydd för biologisk mångfald om länsstyrelsen har överlåtit uppgiften att utöva tillsyn. | 8 kap 1-4 §§ miljöbalken, 1 kap 19 och 20 §§ samt 2 kap 8 § miljötillsynsförordningen (2011:13) | Timavgift |
| Tillsyn med anledning av meddelat tillstånd enligt 8 § förordningen (2018:1939) om invasiva främmande arter om länsstyrelsen har överlåtit uppgiften att utöva tillsyn. | Förordning (EU) nr 1143/2014, 1 kap 19 och 20 §§ samt 2 kap 8 § miljötillsynsförordningen (2011:13) | Timavgift |
| ÄRENDEN OM VERKSAMHETER SOM ORSAKAR MILJÖSKADOR ENLIGT 10 KAP MILJÖBALKEN | | |
| Handläggning av anmälan | | |
| Anmälan om att vidta en avhjälpandeåtgärd med anledning av en föroreningsskada. | 10 kap 1 § miljöbalken, 28 § förordningen (1998:899) om miljöfarlig verksamhet och hälsoskydd | Timavgift |
| Tillsyn | | |
| Underrättelse om upptäckt av en förorening på en fastighet och föroreningen kan medföra skada eller olägenhet för människors hälsa eller miljön. Timavgift tas endast ut för nedlagd handläggningstid när underrättelsen föranleder handläggning. | 10 kap 11 § miljöbalken | Timavgift |
| Underrättelse om upptäckt av en överhängande fara för att en verksamhet eller åtgärd medför en allvarlig miljöskada . Timavgift tas endast ut för nedlagd handläggningstid när underrättelsen föranleder handläggning. | 10 kap 12 och 14 §§ miljöbalken | Timavgift |
| Underrättelse om upptäckt av att en allvarlig miljöskada har uppstått . Timavgift tas endast ut för nedlagd handläggningstid när underrättelsen föranleder handläggning. | 10 kap 13 och 14 §§ miljöbalken | Timavgift |
| Föroreningsskador som inte omfattas av länsstyrelsens ansvar enligt 2 kap. 29 § första stycket 3 miljötillsynsförordningen. | 2 kap 31 § p 3 miljö- tillsynsförordningen (2011:13), 26 kap 3 § 3 st miljöbalken | Timavgift |
| Övrig tillsyn av föroreningsskador som inte omfattas av länsstyrelsens tillsynsansvar enligt 2 kap. 29 § första stycket 3 miljötillsynsförordningen. | 2 kap 31 § p 3 miljö- tillsynsförordningen (2011:13), 26 kap 3 § 3 st miljöbalken | Timavgift |
| Andra miljöskador enligt 10 kap. 1 § miljöbalken, om skadorna har orsakats av en verksamhet eller åtgärd som den kommunala nämnden har tillsynsansvaret för. | 2 kap 31 § p 4 miljö- tillsynsförordningen (2011:13), 26 kap 3 § 3 st miljöbalken | Timavgift |

| ÄRENDE ENLIGT 15 KAP MILJÖBALKEN | | |
|--|--|---------------|
| Prövning av ansökan | | |
| Ansökan om dispens från förbudet att hantera avfall när kommunen ska ansvara för en viss hantering av avfall. | 15 kap 25 § p 1 miljöbalken | Timavgift |
| Ansökan om tillstånd från en fastighetsinnehavare att på fastigheten själv återvinna eller bortskaffa avfall även om ett sådant tillstånd inte krävs. | 15 kap 25 § p 2 miljöbalken | Avgiftsnivå 1 |
| Ansökan om dispens från krav i 3 kap. avfallsförordningen. avseende bygg- och rivningsavfall från kravet om utsortering i 3 kap. 10 § avfallsförordningen och från kravet att brännbart avfall ska sorteras ut och förvaras skilt från annat avfall i 3 kap. 12 § avfallsförordningen | 3 kap 15 – 15 b §§ samt 19 a avfallsförordning (2020:614) | Timavgift |
| Ansökan om dispens från skyldighet att lämna avfall till kommunen från avfallshämtning enligt 25 § kommunens föreskrifter om avfallshantering. | 9 kap 2 § avfallsförordning (2020:614), 25 § Renhållningsföreskrifter för Dalslandskommunerna | Avgiftsnivå 1 |
| Ansökan om dispens från kravet på att lämna kommunalt avfall, eller avfall som omfattas av kommunalt ansvar enligt 15 kap. 20 § MB, till kommunen vid eget bortskaffande på fastigheten av latrin eller annat avfall från avloppsanordning. avseende eget omhändertagande av avfall slamavskiljare, sluten tank, fettavskiljare samt fraktionerna från urinsorterande toalettssystem enligt 26 § kommunens föreskrifter om avfallshantering. | 15 kap. 25 § MB, 9 kap 2 § avfallsförordning (2020:614), 26 § Renhållningsföreskrifter för Dalslandskommunerna | Timavgift |
| Ansökan om dispens avseende ändrad tömningsfrekvens för slamavskiljare enligt 28 § kommunens föreskrifter om avfallshantering. | 9 kap 1-2 §§ avfallsförordningen (2020:614), 28 § Renhållningsföreskrifter för Dalslandskommunerna | Avgiftsnivå 1 |
| Övriga ansökningar om undantag/dispens enligt kommunens föreskrifter om avfallshantering. | Renhållningsföreskrifter för Dalslandskommunerna 9 kap 1-2 §§ avfallsförordningen (2020:614) | Timavgift |
| Övriga ansökningar gällande avfallshantering enligt miljöbalken och tillhörande förordningar. | 15 kap. MB, Avfallsförordningen (2020:614) | Timavgift |
| Handläggning av anmälan | | |
| Anmälan från fastighetsinnehavare eller nyttjanderättshavare att på fastigheten själv kompostera eller på annat sätt behandla annat avfall än trädgårdsavfall som kommunen ansvarar för enligt 15 kap. 20 § MB biologiskt lättnedbrytbart hushållsavfall enligt 27 § kommunens föreskrifter om avfallshantering. | 15 kap 19 och 24 §§ miljöbalken, 5 kap 15 § avfallsförordningen (2020:614), 27 § Renhållningsföreskrifter för Dalslandskommunerna | Timavgift |

| | | |
|--|---|-----------|
| Övriga anmälningar enligt kommunens föreskrifter om avfallshantering. | 9 kap 1 och 2 §§ Avfallsförordningen (2020:614) Renhållningsföreskrifter för Dalslandskommunerna | Timavgift |
| Övriga anmälningar gällande avfallshantering enligt miljöbalken och tillhörande förordningar. | 15 kap. MB, Avfallsförordningen (2020:614) | Timavgift |
| Tillsyn | | |
| Avfallshantering som inte omfattas av fast avgift för tillsyn enligt taxebilaga 2. | 26 kap 3 § 3 st miljöbalken | Timavgift |
| ÄRENDEN ENLIGT 26 KAP MILJÖBALKEN | | |
| Tillsyn | | |
| Stängselgenombrott , om länsstyrelsen har överlåtit uppgiften att utöva tillsyn. | 26 kap 11 § miljöbalken, 1 kap 19 och 20 §§ samt 2 kap 8 § miljötillsynsförordningen (2011:13) | Timavgift |
| MARKNADSKONTROLL OCH KONTROLL ENLIGT EU 625/2017 (KONTROLLFÖRORDNINGEN) | | |
| Tillsyn | | |
| Marknadskontroll och kontroll enligt EU 625/2017 , tillsyn enligt de förordningar som anges i 26 kap. 30 § MB. | 26 kap. 30 § MB och där angivna förordningar | Timavgift |

BILAGA 2 - FAST ÅRLIG AVGIFT FÖR TILLSYN INOM MILJÖBALKENS OMRÅDE

| JORDBRUK | | | |
|--|---------------|--------------|---|
| Djurhållning | | | |
| Beskrivning | Prövningsnivå | Avgift | Beskrivning |
| 1.10-i och 1.11 | B | 9 | För en verksamhet som är tillståndspliktig enligt 2 kap. 1 eller 2 § miljöprövningsförordningen är tillsynstiden 9 timmar. För IUV-verksamheter (-i) görs ett tillägg till den årliga tillsynsavgiften motsvarande 10 timmars handläggningstid i enlighet med 25 § i denna taxa. |
| 1.20 | C | 6 | För en verksamhet som är anmälningspliktig enligt 2 kap. 3 § miljöprövningsförordningen är tillsynstiden 6 timmar. |
| 1.2001 | U | 3 | För verksamheter under anmälningspliktig nivå (60-99 de) är tillsynstiden 3 timmar. |
| Uppodling av annan mark än jordbruksmark för jordbruksproduktion | | | |
| 1.30 | C | 6 | För en verksamhet som är anmälningspliktig enligt 2 kap. 4 § miljöprövningsförordningen är tillsynstiden 6 timmar. |
| FISKODLING OCH ÖVERVINTRING AV FISK | | | |
| 5.10 | B | 15 | För en verksamhet som är tillståndspliktig enligt 3 kap. 1 § miljöprövningsförordningen är tillsynstiden 15 timmar. |
| UTVINNING, BRYTNING OCH BEARBETNING AV TORV, OLJA, GAS, KOL, MALM, MINERAL, BERG, NATURGRUS OCH ANNAT | | | |
| Berg, naturgrus och andra jordarter | | | |
| 10.20-1 | B | 9 | 1. För en verksamhet som är tillståndspliktig enligt 4 kap. 3 § miljöprövningsförordningen är tillsynstiden 9 timmar för täkt av torv . |
| 10.20-2 | B | 18 | 2. För en verksamhet som är tillståndspliktig enligt 4 kap. 3 § miljöprövningsförordningen är tillsynstiden 18 timmar för annan täkt än som avses i 1 , om tillståndet gäller för mer än 200 000 ton . |
| 10.20-3 | B | 18 | 3. För en verksamhet som är tillståndspliktig enligt 4 kap. 3 § miljöprövningsförordningen är tillsynstiden 18 timmar för annan täkt än som avses i 1 , om tillståndet gäller för mer än 50 000 ton men högst 200 000 ton . |
| 10.20-4 | B | 9 | 4. För en verksamhet som är tillståndspliktig enligt 4 kap. 3 § miljöprövningsförordningen är tillsynstiden 9 timmar för annan täkt än som avses i 1 , om tillståndet gäller för mer än 10 000 ton men högst 50 000 ton . |

| | | | |
|--|---|---|--|
| 10.20-5 | B | 6 | 5. För en verksamhet som är tillståndspliktig enligt 4 kap. 3 § miljöprövningsförordningen är tillsynstiden 6 timmar för annan täkt än som avses i 1, om tillståndet inte omfattas av någon av 1-3. |
| 10.40 | C | 6 | För en verksamhet som är anmälningspliktig enligt 4 kap. 5 § miljöprövningsförordningen är tillsynstiden 6 timmar. |
| 10.50 | C | 6 | För en verksamhet som är anmälningspliktig enligt 4 kap. 6 § miljöprövningsförordningen är tillsynstiden 6 timmar. |
| LIVSMEDEL OCH FODER | | | |
| Livsmedel och foder av animaliska råvaror | | | |
| 15.50 | C | 6 | För en verksamhet som är anmälningspliktig enligt 5 kap. 6 § miljöprövningsförordningen är tillsynstiden 6 timmar. |
| Livsmedel och foder av kombinerade råvaror | | | |
| 15.151 | C | 9 | För en verksamhet som är anmälningspliktig enligt 5 kap. 14 § miljöprövningsförordningen är tillsynstiden 9 timmar. |
| Mjölksprodukter | | | |
| 15.180 | C | 9 | För en verksamhet som är anmälningspliktig enligt 5 kap. 16 § miljöprövningsförordningen är tillsynstiden 9 timmar. |
| Annan livsmedelstillverkning | | | |
| 15.260 | C | 6 | För en verksamhet som är anmälningspliktig enligt 5 kap. 25 § miljöprövningsförordningen är tillsynstiden 6 timmar. |
| Foder av animaliska och vegetabiliska råvaror | | | |
| 15.360 | C | 6 | För en verksamhet som är anmälningspliktig enligt 5 kap. 32 § miljöprövningsförordningen är tillsynstiden 6 timmar. |
| TRÄVAROR | | | |
| 20.30 | C | 6 | För en verksamhet som är anmälningspliktig enligt 8 kap. 4 § miljöprövningsförordningen är tillsynstiden 6 timmar. |
| 20.40 | C | 6 | För en verksamhet som är anmälningspliktig enligt 8 kap. 5 § miljöprövningsförordningen är tillsynstiden 6 timmar. |
| 20.80 | C | 6 | För en verksamhet som är anmälningspliktig enligt 8 kap. 9 § miljöprövningsförordningen är tillsynstiden 6 timmar. |
| KEMISKA PRODUKTER | | | |
| Annan kemisk tillverkning | | | |
| 24.44 | C | 9 | För en verksamhet som är anmälningspliktig enligt 12 kap. 44 § miljöprövningsförordningen är tillsynstiden 9 timmar. |

| | | | |
|--|---|----|---|
| 24.46 | C | 9 | För en verksamhet som är anmälningspliktig enligt 12 kap. 46 § miljöprövningsförordningen är tillsynstiden 9 timmar. |
| GUMMI- OCH PLASTVAROR | | | |
| 25.20 | B | 30 | För en verksamhet som är tillståndspliktig enligt 13 kap. 3 § miljöprövningsförordningen är tillsynstiden 30 timmar för en produktion av mer än 100 ton per kalenderår. |
| 25.30 | C | 9 | För en verksamhet som är anmälningspliktig enligt 13 kap. 4 § miljöprövningsförordningen är tillsynstiden 9 timmar. |
| 25.50 | C | 9 | För en verksamhet som är anmälningspliktig enligt 13 kap. 6 § miljöprövningsförordningen är tillsynstiden 9 timmar. |
| MINERALISKA PRODUKTER | | | |
| Cement, betong, kalk, krita och gips | | | |
| 26.110 | C | 9 | För en verksamhet som är anmälningspliktig enligt 14 kap. 13 § miljöprövningsförordningen är tillsynstiden 9 timmar. |
| METALL- OCH PLASTYTBEHANDLING, AVFETTNING OCH FÄRGBORTTAGNING | | | |
| 28.71 | C | 6 | För en verksamhet som är anmälningspliktig enligt 16 kap. 7 § miljöprövningsförordningen är tillsynstiden 6 timmar. |
| METALLBEARBETNING | | | |
| Maskinell bearbetning | | | |
| 34.80 | C | 6 | För en verksamhet som är anmälningspliktig enligt 18 kap. 8§ miljöprövningsförordningen är tillsynstiden 6 timmar. |
| Skeppsvarv | | | |
| 35.20 | C | 6 | För en verksamhet som är anmälningspliktig enligt 18 kap. 10 § miljöprövningsförordningen är tillsynstiden 6 timmar. |
| FÖRBRUKNING AV ORGANISKA LÖSNINGSMEDEL | | | |
| 39.15-1 | B | 30 | 1. För en verksamhet som är tillståndspliktig enligt 19 kap. 3 § miljöprövningsförordningen är tillsynstiden 30 timmar om förbrukningen av organiska lösningsmedel uppgår till mer än 25 ton men högst 50 ton per kalenderår. |
| 39.15-2 | B | 13 | 2. För en verksamhet som är tillståndspliktig enligt 19 kap. 3 § miljöprövningsförordningen är tillsynstiden 13 timmar om förbrukningen av organiska lösningsmedel uppgår till högst 25 ton per kalenderår. |
| 39.30 | C | 9 | För en verksamhet som är anmälningspliktig enligt 19 kap. 4 § miljöprövningsförordningen är tillsynstiden 9 timmar. |

| | | | |
|--|--------------|--------------|---|
| 39.50 | C | 9 | För en verksamhet som är anmälningspliktig enligt 19 kap. 6 § miljöprövningsförordningen är tillsynstiden 9 timmar. |
| 39.500† | U | 6 | För en verksamhet under anmälningspliktig nivå med en förbrukning av organiska lösningsmedel på mer än 500 kg men högst 5 ton är tillsynstiden 6 timmar. |
| HANTERING AV BRÄNSLEN OCH ANDRA KEMISKA PRODUKTER | | | |
| 39.70 | C | 9 | För en verksamhet som är anmälningspliktig enligt 20 kap. 2 § miljöprövningsförordningen är tillsynstiden 9 timmar. |
| 39.90 | C | 6 | För en verksamhet som är anmälningspliktig enligt 20 kap. 4 § miljöprövningsförordningen är tillsynstiden 6 timmar. |
| GAS- OCH VÄTSKEFORMIGA BRÄNSLEN, EL, VÄRME OCH KYLA | | | |
| Anaerob biologisk behandling | | | |
| 40.02 | C | 7 | För en verksamhet som är anmälningspliktig enligt 21 kap. 3 § miljöprövningsförordningen är tillsynstiden 7 timmar. |
| Framställning av gas- och vätskeformiga bränslen | | | |
| 40.15 | B | 11 | För en verksamhet som är tillståndspliktig enligt 21 kap. 5 § miljöprövningsförordningen är tillsynstiden 11 timmar. |
| Förbränning | | | |
| 40.60 | C | 6 | För en verksamhet som är anmälningspliktig enligt 21 kap. 11 § miljöprövningsförordningen är tillsynstiden 6 timmar. |
| Vindkraft | | | |
| 40.90-1 och 40.95-1 | B | 13 | 1. För en verksamhet som är tillståndspliktig enligt 21 kap. 13 eller 14 § miljöprövningsförordningen är tillsynstiden 13 timmar för fler än 20 vindkraftverk som står tillsammans (gruppstation) på land. |
| 40.90-2 och 40.95-2 | B | 6 | 2. För en verksamhet som är tillståndspliktig enligt 21 kap. 13 eller 14 § miljöprövningsförordningen är tillsynstiden 6 timmar för högst 20 vindkraftverk som står tillsammans (gruppstation) på land. |
| 40.100 | C | 3 | För en verksamhet som är anmälningspliktig enligt 21 kap. 15 § miljöprövningsförordningen är tillsynstiden 3 timmar. |
| FORDONSSERVICE OCH DRIVMEDELHANTERING | | | |
| 50.10 | C | 9 | För en verksamhet som är anmälningspliktig enligt 23 kap. 1 § miljöprövningsförordningen är tillsynstiden 9 timmar. |
| 50.100† | U | 3 | För verksamheter under anmälningspliktig nivå är tillsynstiden 3 timmar avseende anläggning för tvättning av |

| | | | |
|---|---|----|--|
| | | | 1. fler än 250 personbilar per kalenderår eller 2. fler än 50 andra motordrivna fordon per kalenderår. |
| 50.20 | C | 6 | För en verksamhet som är anmälningspliktig enligt 23 kap. 2 § miljöprövningsförordningen är tillsynstiden 6 timmar. |
| RENING AV AVLOPPSVATTEN | | | |
| 90.10 och 90.11 | B | 30 | För en verksamhet som är tillståndspliktig enligt 28 kap. 1 eller 2 § miljöprövningsförordningen är tillsynstiden 30 timmar för en avloppsreningsanläggning med anslutning av fler än 2 000 personer men högst 20 000 personer eller som tar emot avloppsvatten med en föroreningsmängd som motsvarar mer än 2 000 personekvivalenter men högst 20 000 personekvivalenter. |
| 90.16 | C | 18 | För en verksamhet som är anmälningspliktig enligt 28 kap. 4 § miljöprövningsförordningen är tillsynstiden 18 timmar för en avloppsreningsanläggning med anslutning av fler än 500 personer men högst 2 000 personer eller som tar emot avloppsvatten med en föroreningsmängd som motsvarar mer än 500 personekvivalenter men högst 2 000 personekvivalenter. |
| 90.16 | C | 9 | För en verksamhet som är anmälningspliktig enligt 28 kap. 4 § miljöprövningsförordningen är tillsynstiden 9 timmar för en avloppsreningsanläggning med anslutning av fler än 200 personer men högst 500 personer eller som tar emot avloppsvatten med en föroreningsmängd som motsvarar mer än 200 personekvivalenter men högst 500 personekvivalenter. |
| AVFALL | | | |
| Andra verksamheter med återvinning eller bortskaffande | | | |
| 90.430 | C | 6 | För en verksamhet som är anmälningspliktig enligt 29 kap. 70 § miljöprövningsförordningen är tillsynstiden 6 timmar. |
| Biologisk behandling | | | |
| 90.161 | B | 6 | För en verksamhet som är tillståndspliktig enligt 29 kap. 30 § miljöprövningsförordningen är tillsynstiden 6 timmar. |
| 90.171 | C | 6 | För en verksamhet som är anmälningspliktig enligt 29 kap. 31 § miljöprövningsförordningen är tillsynstiden 6 timmar. |
| Deponering | | | |
| 90.341 | C | 6 | För en verksamhet som är anmälningspliktig enligt 29 kap. 26 § miljöprövningsförordningen är tillsynstiden 6 timmar. |

| Animaliskt avfall | | | |
|--|---|----|---|
| 90.241-1-i | B | 90 | För en verksamhet som är tillståndspliktig enligt 29 kap. 32 § miljöprövningsförordningen är tillsynstiden 90 timmar om den tillförda avfallsmängden är mer än 10 000 ton per kalenderår. För IUV-verksamheter (-i) görs ett tillägg till den årliga tillsynsavgiften motsvarande 10 timmars handläggningstid i enlighet med 25 § i denna taxa. |
| 90.241-2-i | B | 30 | För en verksamhet som är tillståndspliktig enligt 29 kap. 32 § miljöprövningsförordningen är tillsynstiden 30 timmar om den tillförda avfallsmängden är 2 500 - 10 000 ton per kalenderår. För IUV-verksamheter (-i) görs ett tillägg till den årliga tillsynsavgiften motsvarande 10 timmars handläggningstid i enlighet med 25 § i denna taxa. |
| 90-251 | C | 9 | För en verksamhet som är anmälningspliktig enligt 29 kap. 33 § miljöprövningsförordningen är tillsynstiden 9 timmar. |
| Återvinning för anläggningsändamål | | | |
| 90.131 | B | 13 | För en verksamhet som är anmälningspliktig enligt 29 kap. 34 § miljöprövningsförordningen är tillsynstiden 13 timmar. |
| 90.141 | C | 9 | För en verksamhet som är anmälningspliktig enligt 29 kap. 35 § miljöprövningsförordningen är tillsynstiden 9 timmar. |
| Elavfall | | | |
| 90.90 | C | 9 | För en verksamhet som är anmälningspliktig enligt 29 kap. 44 § miljöprövningsförordningen är tillsynstiden 9 timmar. |
| Förbränning | | | |
| 90.230 | C | 6 | För en verksamhet som är anmälningspliktig enligt 29 kap. 17 § miljöprövningsförordningen är tillsynstiden 6 timmar. |
| Lagring som en del av att samla in avfall | | | |
| 90.30 | B | 13 | För en verksamhet som är anmälningspliktig enligt 29 kap. 48 § miljöprövningsförordningen är tillsynstiden 13 timmar. |
| 90.40 | C | 6 | För en verksamhet som är anmälningspliktig enligt 29 kap. 49 § miljöprövningsförordningen är tillsynstiden 6 timmar. |
| 90.50 | B | 13 | För en verksamhet som är anmälningspliktig enligt 29 kap. 50 § miljöprövningsförordningen är tillsynstiden 13 timmar. |
| 90.60 | C | 6 | För en verksamhet som är anmälningspliktig enligt 29 kap. 51 § miljöprövningsförordningen är tillsynstiden 6 timmar. |

| Mekanisk bearbetning och sortering | | | |
|--|--------------|--------------|--|
| 90.110 | C | 9 | För en verksamhet som är anmälningspliktig enligt 29 kap. 41 § miljöprövningsförordningen är tillsynstiden 9 timmar. |
| 90.70-1 | B | 30 | 1. För en verksamhet som är tillståndspliktig enligt 29 kap. 42 § miljöprövningsförordningen är tillsynstiden 30 timmar för verksamhet med mer än 75 000 ton hanterad avfallsmängd per kalenderår. |
| 90.70-2 | B | 13 | 2. För en verksamhet som är tillståndspliktig enligt 29 kap. 42 § miljöprövningsförordningen är tillsynstiden 13 timmar för verksamhet 75 000 ton eller mindre hanterad avfallsmängd per kalenderår. |
| 90.80 | C | 9 | För en verksamhet som är anmälningspliktig enligt 29 kap. 43 § miljöprövningsförordningen är tillsynstiden 9 timmar. |
| Uppgrävda massor | | | |
| 90.370 | C | 9 | För en verksamhet som är anmälningspliktig enligt 29 kap. 37 § miljöprövningsförordningen är tillsynstiden 9 timmar. |
| Förberedelse för återanvändning | | | |
| 90.29 | C | 9 | För en verksamhet som är anmälningspliktig enligt 29 kap. 47 § miljöprövningsförordningen är tillsynstiden 9 timmar. |
| Uttjänta fordon | | | |
| 90.120 | C | 9 | För en verksamhet som är anmälningspliktig enligt 29 kap. 46 § miljöprövningsförordningen är tillsynstiden 9 timmar. |
| SKJUTFÄLT, SKJUTBANOR OCH SPORTANLÄGGNINGAR | | | |
| 92.20 | C | 3 | För en verksamhet som är anmälningspliktig enligt 30 kap. 2 § miljöprövningsförordningen är tillsynstiden 3 timmar. |
| 92.30 | C | 3 | För en verksamhet som är anmälningspliktig enligt 30 kap. 3 § miljöprövningsförordningen är tillsynstiden 3 timmar. |
| TEXTILT VÄTTERIER | | | |
| 93.1001 | U | 3 | För verksamhet under anmälningspliktig nivå är tillsynstiden 3 timmar. |
| ÖVRIGA MILJÖFARLIGA VERKSAMHETER | | | |
| 93.2001 | U | 6 | För verksamheter under anmälningspliktig nivå är tillsynstiden 6 timmar. |

ANMÄLNINGSPLIKTIGA HÄLSOSKYDDSVERSAMHETER

| | | | |
|----------------------|----|----|---|
| 38 § FMH, pkt 1 | H | 6 | För hygienisk behandling tatuering med risk för blodsmitta eller annan smitta, är tillsynstiden 6 timmar. |
| 38 § FMH, pkt 1 | H | 3 | För hygienisk behandling footvård med risk för blodsmitta eller annan smitta är tillsynstiden 3 timmar. |
| 38 § FMH, pkt 1 | H | 3 | För övrig hygienisk behandling med risk för blodsmitta eller annan smitta, är tillsynstiden 3 timmar. |
| 38 § FMH, pkt 2 | H | 6 | För bassängbad är tillsynstiden 6 timmar. |
| 38 § FMH, pkt 3 | H | 6 | För skolor är tillsynstiden 6 timmar. |
| 38 § FMH, pkt 3 | H | 6 | För förskolor är tillsynstiden 6 timmar. |
| Bostäder m.m. | | | |
| 45 § FMH, pkt 1 | UH | 12 | För byggnader, med en eller flera bostäder och tillhörande utrymmen, med återkommande klagomål och/eller återkommande brister är tillsynstiden 12 timmar. |

BILAGA 3 – TIMAVGIFT FÖR TILLSYN INOM MILJÖBALKENS OMRÅDE

| Bransch/Verksamhet | Prövningsnivå | Avgift |
|---|---------------|-----------|
| Övriga miljöfarliga verksamheter som inte reglerats i bilaga 1-2. | U | Timavgift |
| <p>Detaljhandel:</p> <ul style="list-style-type: none"> - Försäljning av kosmetiska produkter. - Försäljning av kemiska produkter. - Försäljning av särskilt farliga kemiska produkter. - Försäljning av bekämpningsmedel. - Försäljning av tryckimpregnerat virke. - Försäljning av varor i övrigt som omfattas av miljöbalken och angränsande lagstiftning. | U | Timavgift |
| <p>Övriga ej anmälningspliktiga hälsoskyddsverksamheter som inte reglerats i bilaga 1-2, bl.a. följande byggnader, lokaler och anläggningar:</p> <ol style="list-style-type: none"> 1. byggnader som innehåller en eller flera bostäder och tillhörande utrymmen, 2. lokaler för undervisning, vård eller annat omhändertagande, 3. samlingslokaler där många människor brukar samlas, 4. hotell, pensionat och liknande lokaler där allmänheten yrkesmässigt erbjuds tillfällig bostad, 5. idrottsanläggningar, campinganläggningar, badanläggningar, strandbad och andra liknande anläggningar som är upplåtna för allmänheten eller som annars utnyttjas av många människor, 6. lokaler där allmänheten yrkesmässigt erbjuds hygienisk behandling och där verksamheten inte endast omfattas av lagen (2021:363) om estetiska kirurgiska ingrepp och estetiska injektionsbehandlingar, och 7. lokaler för förvaring av djur. | UH | Timavgift |



Sammanträdesdatum

2024-05-30

DMEN § 20

Dnr 2024/490.ADM

Fastställande av taxa för provning och tillsyn inom miljöbalkens område, Dalslands miljö- och energinämnd

Direktionen beslutar att rekommendera kommunfullmäktige i kommunerna Bengtsfors, Dals-Ed, Färgelanda och Mellerud att:

- fastställa förslag till taxa för tillsyn inom miljöbalkens område med tillhörande bilagor att gälla **från den 1 januari 2025 och framåt.**

Bakgrund

Taxan för provning och tillsyn enligt miljöbalken har uppdaterats. Ändringar har gjorts i taxebestämmelserna samt i tillhörande bilagor.

Bilaga 2 har kompletterats i ett flertal punkter avseende årlig tillsynsavgift för tillkommande verksamheter.

Industriutsläppsverksamheter föreslås få ett tillägg motsvarande 10 timmar per år, vilket är en ökning mot nuvarande 5 timmar.

Beredning:

Presidium 2024-05-20

Dalslands miljö- och energinämnd 2024-05-02, § 39

Förbundschefens och biträdande miljöchefens tjänsteskrivelse

Expedieras:

KF Bengtsfors kommun

KF Dals-Eds kommun

KF Färgelanda kommun

KF Melleruds kommun

Sammanträdesdatum

2024-05-02

DMEN § 39

Dnr 2024/4.ADM

Fastställande av taxa för provning och tillsyn inom miljöbalkens område

Dalslands miljö- och energinämnds beslut

Dalslands miljö- och energinämnd föreslår Dalslands miljö- och energiförbunds direktion att besluta att rekommendera kommunfullmäktige i kommunerna Bengtsfors, Dals-Ed, Färgelanda och Mellerud att:

- Fastställa förslag till taxa för provning och tillsyn inom miljöbalkens område med tillhörande bilagor att gälla från och med 1 januari 2025.

Ärendebeskrivning

Taxan för provning och tillsyn enligt miljöbalken har uppdaterats. Tillägg har gjorts i bilaga 1 gällande avgift för handläggning av ärenden kopplade till skyddsföreskrifter för vattenskyddsområden.

Ändringar har också gjorts i bilaga 1 som syftar till att förtydliga vissa formuleringar gällande uttag av avgift vid handläggning av ärenden rörande "Renhållningsföreskrifter i Dalslandskommunerna" och "Lokala föreskrifter för att skydda människors hälsa och miljön". De sistnämnda ändringarna innebär ingen förändring i sak vad gäller avgiftsuttag, utan är endast av redaktionell karaktär.

En ny punkt (90.230) avseende årlig tillsynsavgift för anläggning med avfallsförbränning har lagts i bilaga 2 med anledning av att denna typ av verksamhet nu förekommer inom nämndens geografiska ansvarsområde.

Beredning:

Presidium 2024-04-18

Förbundschefens och biträdande miljöchefens förslag till beslut

Ändringsyrkande:

Christoffer Wallin (SD) yrkar på bifall till förslag med förändringen att samtliga U-verksamheter inte ska debiteras med fast årsavgift utan ska debiteras med efterdebitering.

Beslutsgång:

Ordföranden ställer proposition på Christoffer Wallins (SD) ändringsyrkande och finner att nämnden beslutar i enlighet med förslaget.

Beslutet skickas till:

Direktionen

Justerandes sign

Utdragsbestyrkande



Kansliavdelningen
Nämndsekreterare
Niklas Englund

Tjänsteskrivelse
2024-08-28
2024/207

Kommunstyrelsen

Godkännande av reviderad taxa för offentlig kontroll enligt livsmedelslagstiftningen, Dalslands miljö-och energinämnd

Beslutsförslag

Kommunfullmäktige godkänner direktionens förslag till reviderad taxa för offentlig kontroll enligt livsmedelslagstiftningen. Taxan gäller från den 1 januari 2025.

Ärendebeskrivning

Livsmedelsverket har infört en ny modell för klassning av livsmedelsanläggningar för att avgöra hur mycket kontroll varje anläggning ska ha. I den ny modellen tilldelas alla anläggningar en viss kontrollfrekvens över en femårsperiod utifrån verksamhetens typ och omfattning. Kontrollavgift debiteras först efter utförd kontroll. Nu föreliggande uppdatering innebär inga förändringar i sak, utan består främst av redaktionella ändringar i texten till följd av skiftet av avgiftssystem.

Beslutsunderlag:

Tjänsteskrivelse, dat 2024-08-28
Taxedokument DMEN, dat 2024-06-13
Protokollsutdrag DMEF, dat 2024-05-30

Sändlista:

DMEN



Dalssands Miljö
& Energiförbund

Taxa för offentlig kontroll enligt livsmedelslagstiftningen



TAXA FÖR OFFENTLIG KONTROLL ENLIGT LIVSMEDELSLAGSTIFTNINGEN

Dalslands miljö- och energiförbunds taxa för offentlig kontroll enligt livsmedelslagstiftningen.

Taxan är reviderad av Dalslands miljö- & energinämnd 2024-xx-xx, § xx och antagen av Dalslands miljö- och energiförbund 2024-xx-xx, § xx.

Fastställt av Kommunfullmäktige i:

- Bengtstors kommun 2024-xx-xx, § xx
- Dals-Eds kommun 2024-xx-xx, § xx
- Färgelanda kommun 2024-xx-xx, § xx
- Melleruds kommun 2024-xx-xx, § xx

Innehåll

| | |
|---|---|
| TAXA FÖR OFFENTLIG KONTROLL ENLIGT LIVSMEDELSLAGSTIFTNINGEN | 3 |
| Inledande bestämmelser | 3 |
| Allmänna bestämmelser om avgift | 3 |
| Särskilda bestämmelser om avgifter | 3 |
| Timavgift..... | 4 |
| Avgift för registrering av anläggningar och verksamheter | 4 |
| Avgift för uppföljande kontroll | 4 |
| Avgift för utredning av klagomål..... | 4 |
| Avgift för korrigerande åtgärder | 5 |
| Avgift exportkontroll | 5 |
| Avgift importkontroll | 5 |
| Avgift för inköp under dold identitet..... | 5 |
| Justering av avgift i enskilt fall | 5 |
| Avgiftens erläggande | 6 |
| Överklaganden..... | 6 |
| Ikraftträdande och övergångsbestämmelser | 6 |

TAXA FÖR OFFENTLIG KONTROLL ENLIGT LIVSMEDELSLAGSTIFTNINGEN

Inledande bestämmelser

- 1 § Denna taxa gäller avgifter för Dalslands miljö- och energinämnds kostnader för offentlig kontroll och annan offentlig verksamhet enligt livsmedelslagen (2006:804), lagen (2009:1424) om kontroll av skyddade beteckningar på jordbruksprodukter och livsmedel och lagen (2013:363) om kontroll av ekologisk produktion samt de föreskrifter som har meddelats med stöd av denna lagstiftning, inklusive förordning (2021:176) om avgifter för offentlig kontroll av livsmedel och vissa jordbruksprodukter, och de EU-bestämmelser som lagstiftningen kompletterar.

Med livsmedel i denna taxa avses även det som enligt 3 § 2 st. livsmedelslagen jämställs med livsmedel.

Allmänna bestämmelser om avgift

- 2 § Avgift enligt denna taxa betalas av den aktör vars verksamhet är föremål för nämndens offentliga kontroll och annan offentlig verksamhet som hänger samman med kontrollen enligt 1 §, om inte annat följer av denna taxa. Med aktör avses varje livsmedelsföretagare, annan verksamhetsutövare och aktör inom ekologisk produktion som åläggs ansvar och skyldigheter enligt regleringen i 1 §.
- 3 § Avgift enligt denna taxa tas inte ut för handläggning som föranleds av ett beslut enligt livsmedelslagstiftningen eller enligt lagen om kontroll av ekologisk produktion överklagas.
- 4 § Beslut om avgift eller nedsättning av avgift i enskilda fall fattas av miljö- och energinämnden efter handläggning.

Särskilda bestämmelser om avgifter

- 5 § För offentlig kontroll och annan offentlig verksamhet som utförs enligt de bestämmelser som avses i 1 § ska en avgift betalas för nämndens nedlagda kontrolltid enligt 6 §.

I 8–15 §§ finns särskilda bestämmelser om avgift för

1. registrering av anläggningar och verksamheter (8 §)
2. uppföljande kontroll (9 §)
3. utredning av klagomål (10-11 §§)
4. kostnader för korrigerande åtgärder (12 §)
5. exportkontroll och utfärdande av exportintyg (13 §)
6. importkontroll (14 §) samt
7. avgift för inköp under dold identitet (15 §)

Timavgift

6 § Vid tillämpningen av denna taxa är timavgiften xxxx kronor per timme kontrolltid. Med kontrolltid avses den sammanlagda tid som varje tjänsteperson vid nämnden har använt för offentlig kontroll och annan offentlig verksamhet som hänger samman med kontrollen så som inläsning av ärendet, handläggning och beslut, kontakter med parter, samråd med experter och myndigheter, inspektioner, revisioner, provtagning och kontroller i övrigt.

7 § Nämnden får besluta att ta ut avgifter för planerad. Nämnden fattar beslut om verksamhetens riskklass som ska ligga till grund för kontrollintervall för verksamheten.

Avgiftsuttag sker i förhållande till faktiskt nedlagd kontrolltid i varje ärende eller enligt de andra grunder som anges i taxan. Avgift för offentlig kontroll och annan offentlig verksamhet som hänger samman med kontrollen ska debiteras efter det att kontrollen har utförts, om inte annat följer av denna taxa. Kontrollen utförs med det kontrollintervall som föranleds av anläggningens riskklassningsbeslut som fastställs av Dalslands miljö- och energinämnd.

Avgift för registrering av anläggningar och verksamheter

8 § Den som anmäler en livsmedelsanläggning för registrering ska betala avgift för 1 timmas kontrolltid enligt 6 §. Detsamma gäller för den som anmäler en anläggning eller verksamhet som ska registreras enligt regelverket för material i kontakt med livsmedel. Av 1 § 2 st. i taxan framgår att anläggningar för det som enligt livsmedelslagen definieras som livsmedel omfattas av taxan. Avgiftsskyldigheten gäller även den som anmäler registrering av en anläggning med anledning av att den övergått till en ny aktör.

Avgift för uppföljande kontroll

9 § För offentlig kontroll som ursprungligen inte var planerad, och annan offentlig verksamhet som hänger samman med kontrollen, ska en avgift för nämndens nedlagda kontrolltid enligt 6 § betalas om kontrollen blivit nödvändig efter det att bristande efterlevnad upptäckts under en offentlig kontroll och utförs för att bedöma omfattningen och konsekvenserna av denna bristande efterlevnad eller för att verifiera att korrigerande åtgärder har vidtagits.

Avgift för utredning av klagomål

10 § För utredning av klagomål ska en avgift för nämndens nedlagda kontrolltid enligt 6 § betalas för offentlig kontroll och annan offentlig verksamhet som hänger samman med kontrollen i de fall där bristande efterlevnad hos aktören kan bekräftas.

11 § För offentlig kontroll och annan offentlig verksamhet som hänger samman med kontrollen som utförs efter ett meddelande inom systemet för snabb varning (RASSF) enligt artikel 50 Europaparlamentets och rådets förordning (EG) nr 178/2002 av den 28 januari 2002 om allmänna principer och krav för livsmedelslagstiftning, om inrättande av Europeiska myndigheten för livsmedelssäkerhet och om förfaranden i frågor som gäller livsmedelssäkerhet, ska en avgift för nämndens nedlagda kontrolltid enligt 6 §, om det efter

det att aktören erhöill meddelandet blivit nödvändigt för nämnden att vidta åtgärder för att spåra eller återkalla de varor som omfattas av meddelandet.

Avgiften ska betalas av den aktör som innehar eller har importerat, producerat, bearbetat, framställt eller distribuerat de varor som omfattas av meddelandet.

Avgift för korrigerande åtgärder

- 12 § För korrigerande åtgärder som blivit nödvändiga efter att bristande efterlevnad har konstaterats i syfte att åtgärda eller förebygga upprepning av den bristande efterlevnaden ska en avgift betalas motsvarande nämndens faktiska utgifter som hänger samman med åtgärden.

Avgift exportkontroll

- 13 § För exportkontroll som föranleds av införselbestämmelser i tredje land ska en avgift för nämndens nedlagda kontrolltid enligt 6 § betalas för offentlig kontroll och annan offentlig verksamhet som hänger samman med kontrollen samt för utfärdande av exportintyg och andra intyg.

Avgiften ska betalas av den aktör som innehar den exportkontrollerade anläggningen.

Avgift importkontroll

- 14 § För kontroll av varor som importeras från ett tredjeland ska en avgift enligt 6 § betalas av den aktör som ansvarar för sändningen, med ett belopp som motsvarar nämndens nedlagda kontrolltid för offentlig kontroll och annan offentlig verksamhet som hänger samman med kontrollen.

För uppföljning av prover som har lett till anmärkning ska en avgift enligt 6 § betalas med ett belopp som motsvarar nämndens nedlagda kontrolltid samt nämndens övriga faktiska utgifter. Avgiften ska betalas av importören, dennes ombud eller den som annars ansvarar för livsmedlen.

Avgift för inköp under dold identitet

- 15 § För inköp under dold identitet som är nödvändiga för att kontrollera att ett livsmedel uppfyller kraven i livsmedelslagstiftningen ska en avgift motsvarande nämndens faktiska utgifter för köpet betalas.

Om ett inköp under dold identitet utförs som ett led i en klagomålskontroll enligt 10-11 §§ tas avgift enligt första stycket ut endast om bristande efterlevnad kan bekräftas.

Justering av avgift i enskilt fall

- 16 § Om det finns särskilda skäl med hänsyn till en verksamhets art, omfattning, tillsynsbehov eller övriga omständigheter, får Dalslands miljö- och energinämnd i ett enskilt ärende besluta att sänka en avgift enligt denna taxa.

Första stycket gäller dock inte en avgift enligt 9 §. En sådan avgift får endast ändras enligt de förutsättningar som anges i artikel 79.3 förordning (EU) 2017/625.

- 17 § Om den sammanlagda kontrolltiden understiger en halv timme under ett och samma kalenderår får nämnden besluta att ingen timavgift ska tas ut av aktören under det kalenderåret.
- Detsamma gäller andra avgifter enligt denna taxa än timavgift om beloppet i det enskilda fallet är så lågt att det inte är ekonomiskt motiverat att ta ut avgiften.

Avgiftens erläggande

- 18 § Betalning av avgift enligt denna taxa ska ske till Dalslands miljö- och energinämnd. Betalning ska ske inom tid som anges i beslutet om avgift eller i faktura.

Överklaganden

- 19 § Nämndens beslut om avgift överklagas till länsstyrelsen.

Ikraftträdande och övergångsbestämmelser

- 20 § Denna taxa träder i kraft den 1 januari 2025 och tillämpas på ärenden som kommer in från och med denna dag. För ärenden som påbörjats innan denna taxas ikraftträdande tillämpas tidigare gällande taxa.



Dalssands Miljö
& Energiförbund

Taxa för offentlig kontroll enligt livsmedelslagstiftningen



Sunnanå hamn, Melleruds kommun

TAXA FÖR OFFENTLIG KONTROLL ENLIGT LIVSMEDELSLAGSTIFTNINGEN

Dalslands miljö- och energiförbunds taxa för offentlig kontroll enligt livsmedelslagstiftningen.

Taxan är reviderad av Dalslands miljö- & energinämnd 2024-xx-xx, § xx och antagen av Dalslands miljö- och energiförbund 2024-xx-xx, § xx.

Fastställt av Kommunfullmäktige i:

- Bengtstors kommun 2024-xx-xx, § xx
- Dals-Eds kommun 2024-xx-xx, § xx
- Färgelanda kommun 2024-xx-xx, § xx
- Melleruds kommun 2024-xx-xx, § xx

Innehåll

| | |
|---|---|
| TAXA FÖR OFFENTLIG KONTROLL ENLIGT LIVSMEDELSLAGSTIFTNINGEN | 3 |
| Inledande bestämmelser | 3 |
| Allmänna bestämmelser om avgift | 3 |
| Särskilda bestämmelser om avgifter | 3 |
| Timavgift | 4 |
| Årlig kontrollavgift | 4 |
| Avgift för registrering av anläggningar och verksamheter | 4 |
| Avgift för uppföljande kontroll | 5 |
| Avgift för utredning av klagomål | 5 |
| Avgift för korrigerande åtgärder | 5 |
| Avgift exportkontroll | 5 |
| Avgift importkontroll | 5 |
| Avgift för inköp under dold identitet | 6 |
| Justering av avgift i enskilt fall | 6 |
| Avgiftens erläggande | 6 |
| Överklaganden | 6 |
| Ikraftträdande och övergångsbestämmelser | 6 |

TAXA FÖR OFFENTLIG KONTROLL ENLIGT LIVSMEDELSLAGSTIFTNINGEN

Inledande bestämmelser

- 1 § Denna taxa gäller avgifter för Dalslands miljö- och energinämnds kostnader för offentlig kontroll och annan offentlig verksamhet enligt livsmedelslagen (2006:804), lagen (2009:1424) om kontroll av skyddade beteckningar på jordbruksprodukter och livsmedel och lagen (2013:363) om kontroll av ekologisk produktion samt de föreskrifter som har meddelats med stöd av denna lagstiftning, inklusive förordning (2021:176) om avgifter för offentlig kontroll av livsmedel och vissa jordbruksprodukter, och de EU-bestämmelser som lagstiftningen kompletterar.

Med livsmedel i denna taxa avses även det som enligt 3 § 2 st. livsmedelslagen jämställs med livsmedel.

Allmänna bestämmelser om avgift

- 2 § Avgift enligt denna taxa betalas av den aktör vars verksamhet är föremål för nämndens offentliga kontroll och annan offentlig verksamhet som hänger samman med kontrollen enligt 1 §, om inte annat följer av denna taxa. Med aktör avses varje livsmedelsföretagare, annan verksamhetsutövare och aktör inom ekologisk produktion som åläggs ansvar och skyldigheter enligt regleringen i 1 §.
- 3 § Avgift enligt denna taxa tas inte ut för handläggning som föranleds av ett beslut enligt livsmedelslagstiftningen eller enligt lagen om kontroll av ekologisk produktion överklagas.
- 4 § Beslut om avgift eller nedsättning av avgift i enskilda fall fattas av miljö- och energinämnden efter handläggning.

Särskilda bestämmelser om avgifter

- 5 § För offentlig kontroll och annan offentlig verksamhet som utförs enligt de bestämmelser som avses i 1 § ska en avgift betalas för nämndens nedlagda kontrolltid enligt 6 §.

I 8–15 §§ finns särskilda bestämmelser om avgift för

1. registrering av anläggningar och verksamheter (8 §)
2. uppföljande kontroll (9 §)
3. utredning av klagomål (10-11 §§)
4. kostnader för korrigerande åtgärder (12 §)
5. exportkontroll och utfärdande av exportintyg (13 §)
6. importkontroll (14 §) samt
7. avgift för inköp under dold identitet (15 §)

Timavgift

- 6 § Vid tillämpningen av denna taxa är timavgiften **xxxx** kronor per timme kontrolltid.
- Med kontrolltid avses den sammanlagda tid som varje tjänsteperson vid nämnden har använt för offentlig kontroll och annan offentlig verksamhet som hänger samman med kontrollen så som inläsning av ärendet, handläggning och beslut, kontakter med parter, samråd med experter och myndigheter, inspektioner, revisioner, provtagning och kontroller i övrigt.

Årlig kontrollavgift

- 7 § Nämnden får besluta att ta ut avgifter för planerad kontroll ~~enligt bestämmelserna i 7 a § om årlig avgift eller 7 a b § om faktisk kontrolltid.~~
- Nämnden ~~ska~~ **fattar** beslut om verksamhetens riskklass som ska ligga till grund för ~~årlig avgift (7 a §) eller~~ kontrollintervall för verksamheten ~~(7 b §).~~
- ~~7 a § För offentlig kontroll och annan offentlig verksamhet som hänger samman med kontrollen av en livsmedelsanläggning ska en fast årlig kontrollavgift betalas. Den årliga kontrollavgiften beräknas genom att kontrolltiden (timmar) som framgår av det riskklassningsbeslut som beslutats av Dalshands miljö- och energinämnd multipliceras med timavgiften.~~
- ~~Fast årlig avgift omfattar kalenderår och ska betalas i förskott.~~
- ~~Avgiften ska därefter betalas med helt avgiftsbelopp för varje helt kalenderår.~~
- ~~Om en tillämpning av första stycket skulle medföra att kontrolltiden för en anläggning blir uppenbart oriktig i förhållande till det faktiska kontrollbehovet enligt nämndens riskbedömning, ska anläggningen istället tilldelas kontrolltid på grundval av nämndens bedömning av anläggningens kontrollbehov.~~
- ~~Den årliga kontrollavgiften ska betalas av den som äger eller innehar livsmedelsanläggningen vid kalenderårets början.~~
- ~~7 b § Avgiftsuttag sker i förhållande till faktiskt nedlagd kontrolltid i varje ärende eller enligt de andra grunder som anges i taxan.~~
- ~~Avgift för offentlig kontroll och annan offentlig verksamhet som hänger samman med kontrollen ska debiteras efter det att kontrollen har utförts, om inte annat följer av denna taxa.~~
- ~~Kontrollen utförs med det kontrollintervall som föranleds av anläggningens riskklassningsbeslut som fastställs av Dalshands miljö- och energinämnd.~~

Avgift för registrering av anläggningar och verksamheter

- 8 § Den som anmäler en livsmedelsanläggning för registrering ska betala avgift för 1 timmas kontrolltid enligt 6 §. Detsamma gäller för den som anmäler en anläggning eller verksamhet som ska registreras enligt regelverket för material i kontakt med livsmedel. Av 1 § 2 st. i taxan framgår att anläggningar för det som enligt livsmedelslagen definieras som livsmedel omfattas av taxan. Avgiftsskyldigheten gäller även den som anmäler registrering av en anläggning med anledning av att den övergått till en ny aktör.

Avgift för uppföljande kontroll

- 9 § För offentlig kontroll som ursprungligen inte var planerad, och annan offentlig verksamhet som hänger samman med kontrollen, ska en avgift för nämndens nedlagda kontrolltid enligt 6 § betalas om kontrollen blivit nödvändig efter det att bristande efterlevnad upptäckts under en offentlig kontroll och utförs för att bedöma omfattningen och konsekvenserna av denna bristande efterlevnad eller för att verifiera att korrigerande åtgärder har vidtagits.

Avgift för utredning av klagomål

- 10 § För utredning av klagomål ska en avgift för nämndens nedlagda kontrolltid enligt 6 § betalas för offentlig kontroll och annan offentlig verksamhet som hänger samman med kontrollen i de fall där bristande efterlevnad hos aktören kan bekräftas.

- 11 § För offentlig kontroll och annan offentlig verksamhet som hänger samman med kontrollen som utförs efter ett meddelande inom systemet för snabb varning (RASSF) enligt artikel 50 Europaparlamentets och rådets förordning (EG) nr 178/2002 av den 28 januari 2002 om allmänna principer och krav för livsmedelstestning, om inrättande av Europeiska myndigheten för livsmedelssäkerhet och om förfaranden i frågor som gäller livsmedelssäkerhet, ska en avgift för nämndens nedlagda kontrolltid enligt 6 §, om det efter det att aktören erhöll meddelandet blivit nödvändigt för nämnden att vidta åtgärder för att spåra eller återkalla de varor som omfattas av meddelandet.

Avgiften ska betalas av den aktör som innehar eller har importerat, producerat, bearbetat, framställt eller distribuerat de varor som omfattas av meddelandet.

Avgift för korrigerande åtgärder

- 12 § För korrigerande åtgärder som blivit nödvändiga efter att bristande efterlevnad har konstaterats i syfte att åtgärda eller förebygga upprepning av den bristande efterlevnaden ska en avgift betalas motsvarande nämndens faktiska utgifter som hänger samman med åtgärden.

Avgift exportkontroll

- 13 § För exportkontroll som föranleds av införselbestämmelser i tredje land ska en avgift för nämndens nedlagda kontrolltid enligt 6 § betalas för offentlig kontroll och annan offentlig verksamhet som hänger samman med kontrollen samt för utfärdande av exportintyg och andra intyg.

Avgiften ska betalas av den aktör som innehar den exportkontrollerade anläggningen.

Avgift importkontroll

- 14 § För kontroll av varor som importeras från ett tredjeland ska en avgift enligt 6 § betalas av den aktör som ansvarar för sändningen, med ett belopp som motsvarar nämndens nedlagda kontrolltid för offentlig kontroll och annan offentlig verksamhet som hänger samman med kontrollen.

För uppföljning av prover som har lett till anmärkning ska en avgift enligt 6 § betalas med ett belopp som motsvarar nämndens nedlagda kontrolltid samt nämndens övriga faktiska utgifter. Avgiften ska betalas av importören, dennes ombud eller den som annars ansvarar för livsmedlen.

Avgift för inköp under dold identitet

15 § För inköp under dold identitet som är nödvändiga för att kontrollera att ett livsmedel uppfyller kraven i livsmedelslagstiftningen ska en avgift motsvarande nämndens faktiska utgifter för köpet betalas.

Om ett inköp under dold identitet utförs som ett led i en klagomålskontroll enligt 10-11 §§ tas avgift enligt första stycket ut endast om bristande efterlevnad kan bekräftas.

Justering av avgift i enskilt fall

16 § Om det finns särskilda skäl med hänsyn till en verksamhets art, omfattning, tillsynsbehov eller övriga omständigheter, får Dalslands miljö- och energinämnd i ett enskilt ärende besluta att sänka en avgift enligt denna taxa.

Första stycket gäller dock inte en avgift enligt 9 §. En sådan avgift får endast ändras enligt de förutsättningar som anges i artikel 79.3 förordning (EU) 2017/625.

17 § Om den sammanlagda kontrolltiden understiger en halv timme under ett och samma kalenderår får nämnden besluta att ingen timavgift ska tas ut av aktören under det kalenderåret.

Detsamma gäller andra avgifter enligt denna taxa än timavgift om beloppet i det enskilda fallet är så lågt att det inte är ekonomiskt motiverat att ta ut avgiften.

Avgiftens erläggande

18 § Betalning av avgift enligt denna taxa ska ske till Dalslands miljö- och energinämnd. Betalning ska ske inom tid som anges i beslutet om avgift eller i faktura.

Överklaganden

19 § Nämndens beslut om avgift överklagas till länsstyrelsen.

Ikraftträdande och övergångsbestämmelser

20 § Denna taxa träder i kraft den 1 januari 2025 ~~oktober 2023~~ och tillämpas på ärenden som kommer in från och med denna dag. För ärenden som påbörjats innan denna taxas ikraftträdande tillämpas tidigare gällande taxa.

~~Avgift enligt 7 b § betalas av de verksamheter som enligt gällande riskklassningsbeslut indelats i riskklass 1–4.~~

~~För verksamheter som nyregistrerats tillämpas 7 b § oavsett riskklass.~~

~~Bestämmelserna i 7 § första stycket och 7 a § upphör att gälla den 1 januari 2024.~~



Sammanträdesdatum

2024-05-30

DMEF § 21

Dnr 2024/694.ADM

Fastställande av taxa för offentlig kontroll enligt livsmedelslagstiftningen, Dalsslands miljö- och energinämnd

Direktionen beslutar att rekommendera kommunfullmäktige i kommunerna Bengtsfors, Dals-Ed, Färgelanda och Mellerud att:

- fastställa förslag till taxa för offentlig kontroll enligt livsmedelslagstiftningen att gälla **från den 1 januari 2025 och framåt.**

Bakgrund

Under 2024 det nya avgiftssystemet för livsmedelskontrollen genomförts i sin helhet. Nu föreliggande uppdatering av taxan innebär inga förändringar i sak, utan består främst av redaktionella ändringar i texten till följd av skiftet av avgiftssystem.

Beredning:

Presidium 2024-05-20

Dalsslands miljö- och energinämnd 2024-05-02, § 38

Förbundschefens och biträdande miljöchefens tjänsteskrivelse

Expedieras:

KF Bengtsfors kommun

KF Dals-Eds kommun

KF Färgelanda kommun

KF Melleruds kommun

Sammanträdesdatum

2024-05-02

DMEN § 38

Dnr 2024/15.ADM

**Fastställande av taxa för offentlig kontroll enligt
livsmedelslagstiftningen fr.o.m. 2025**

Dalslands miljö- och energinämnds beslut

Dalslands miljö- och energinämnd föreslår Dalslands miljö- och energiförbunds direktion att besluta att rekommendera kommunfullmäktige i kommunerna Bengtsfors, Dals-Ed, Färgelanda och Mellerud att fastställa förslag till taxa för offentlig kontroll enligt livsmedelslagstiftningen att gälla **från den 1 januari 2025 och framåt.**

Bakgrund

Livsmedelsverket har infört en ny modell för klassning av livsmedelsanläggningar för att avgöra hur mycket kontroll varje anläggning ska ha. I den nya modellen tilldelas alla anläggningar en viss kontrollfrekvens över en femårsperiod utifrån verksamhetens typ och omfattning. Kontrollavgift debiteras först efter utförd kontroll. Nu föreliggande uppdatering innebär inga förändringar i sak, utan består främst av redaktionella ändringar i texten till följd att skiftet av avgiftssystem.

Beredning:

Presidium 2024-04-18

Förbundschefens och biträdande miljöchefens förslag till beslut

Beslutsgång:

Ordföranden frågar på förslaget och finner att nämnden bifaller detta.

Beslutet skickas till:

Direktionen

Justerandes sign

Utdragsbestyrkande



Kansliavdelningen
Nämndsekreterare
Niklas Englund

Tjänsteskrivelse
2024-06-13
2024/208

Kommunstyrelsen

Godkännande av reviderad taxa för tillsyn enligt lagen om sprängämnesprekursorer, Dalslands miljö-och energinämnd

Beslutsförslag

Kommunfullmäktige godkänner direktionens förslag till reviderad taxa för tillsyn enligt lagen om sprängämnesprekursorer. Taxan gäller från den 1 januari 2025.

Ärendebeskrivning

Sprängämnesprekursorer är ämnen som kan användas för att framställa sprängmedel. Enligt 6 § i lagen (2014:799) om sprängämnesprekursorer ska kommunen, dvs i detta fall Dalslands miljö-och energinämnd (DMEN), utöva tillsyn över att gällande EU-förordningar följs. Taxan avseende tillsyn enligt lagen om sprängämnesprekursorer har uppdaterats. Uppdateringen innebär inga förändringar i sak, utan består främst av redaktionella ändringar i texten.

Beslutsunderlag:

Tjänsteskrivelse, dat 2024-08-28
Taxedokument DMEN, dat 2024-06-13
Protokollsutdrag DMEF, dat 2024-05-30

Sändlista:

DMEN



Dalalands Miljö
& Energiförbund

Taxa för tillsyn enligt lagen om sprängämnesprekursorer



TAXA FÖR TILLSYN ENLIGT LAGEN OM SPRÄNGÄMNESPREKURSORER

Dalslands miljö- och energiförbunds taxa för tillsyn enligt lagen om sprängämnesprekursorer.

Taxan är upprättad av Dalslands miljö- & energinämnd 2024-xx-xx, § xx och antagen av Dalslands miljö- och energiförbund 2024-xx-xx, § xx.

Fastställd av Kommunfullmäktige i:

- Bengtsfors kommun 2024-xx-xx, § xx
- Dals-Eds kommun 2024-xx-xx, § xx
- Färgelanda kommun 2024-xx-xx, § xx
- Melleruds kommun 2024-xx-xx, § xx

Innehåll

| | |
|--|---|
| DALSLANDS MILJÖ- OCH ENERGIFÖRBUNDS TAXA FÖR TILLSYN ENLIGT LAGEN OM SPRÄNGÄMNESPREKURSORER | 4 |
| Inledande bestämmelser | 4 |
| Timavgift..... | 4 |
| Avgifter för tillsyn..... | 5 |
| Nedsättning av avgift | 5 |
| Betalning av avgift | 5 |
| Överklagande | 5 |
| Taxans ikrafträdande | 5 |

DALSLANDS MILJÖ- OCH ENERGIFÖRBUNDS TAXA FÖR TILLSYN ENLIGT LAGEN OM SPRÄNGÄMNESPREKURSORER

Inledande bestämmelser

- 1 § Denna taxa gäller avgifter för Dalslands miljö-och energiförbunds kostnader för tillsyn enligt lagen (2014:799) om sprängämnesprekursorer och Europaparlamentets och rådets förordning (EU) 2019/1148 av den 20 juni 2019 om saluföring och användning av sprängämnesprekursorer, om ändring av förordning (EG) nr 1907/2006 och om upphävande av förordning (EU) nr 98/2013.
- 2 § Avgiftsskyldiga är de som är ekonomiska aktörer enligt förordningen om saluföring och användning av sprängämnesprekursorer och som tillhandahåller sprängämnesprekursorer till enskilda. Avgift enligt denna taxa ska betalas för handläggning och andra åtgärder vid tillsyn enligt lagen om sprängämnesprekursorer (2014:799).
- 3 § Avgift enligt denna taxa tas inte ut för:
1. Tillsyn som sker med anledning av klagomål som är obefogat,
 2. Handläggning som föranleds av en överklagan av miljö-och energinämndens beslut.
 3. Upprättande av ansökan och utförande av talan om utdömande av vite.
- 4 § Beslut om avgift eller om nedsättning eller efterskänkning av avgiften fattas av Dalslands miljö- och energinämnd.

Timavgift

- 5 § Vid tillämpning av denna taxa är timavgiften handläggningskostnaden per hel timme handläggningstid XXXX kr.
- 6 § I de fall timavgift tas ut i förhållande till faktiskt nedlagd handläggningstid avses med handläggningstid den sammanlagda tid som varje tjänsteperson vid miljö- och energinämnden har använt för handläggning och andra åtgärder i ärendet såsom inläsning av ärendet, kontakter med parter, samråd med experter och myndigheter, inspektioner, revisioner, restid

provtagning och kontroller i övrigt, beredning i övrigt i ärendet samt föredragning och beslut. I handläggningstiden ska inte räknas in sådan restid som vid ett och samma restillfälle (tur- och returresa) överstiger 30 minuter.

Avgift tas ut för varje halv timme nedlagd handläggningstid. Om den sammanlagda handläggningstiden understiger en halvtimme per år tas ingen timavgift ut. För inspektioner, mätningar, och andra kontroller som utförs vardagar mellan 19:00 och 07:00 lördagar, söndagar, julafton, nyårsafton, påskafton, trettondagsafton, midsommarafton och helgdagar tas avgift ut med en 1,5 gånger ordinarie timavgift.

Avgifter för tillsyn

- 7 § Avgifter för tillsyn ska betalas i form av timavgift genom att den faktiskt nedlagda handläggningstiden i ärendet multipliceras med timtaxan.

Nedsättning av avgift

- 8 § Om det finns särskilda skäl med hänsyn till verksamhetens art, omfattning, tillsynsbehov, nedlagd handläggningstid och övriga omständigheter, får avgift enligt denna taxa i ett enskilt fall sättas ner eller efterskänkas.

Betalning av avgift

- 9 § Betalning av avgift enligt denna taxa ska ske till Dalslands miljö- och energinämnd. Betalning ska ske inom tid som anges i beslut om avgift eller i faktura.

Överklagande

- 10 § Av 17 § lagen om sprängämnesprekursorer följer att beslut om avgift kan överklagas hos länsstyrelsen.

Taxans ikraftträdande

- 11 § Denna taxa träder i kraft den 1 januari 2025. I ärenden som rör anmälningar tillämpas taxan på ärenden som kommer in efter denna dag.



Dalsslands Miljö
& Energiförbund

Taxa för tillsyn enligt lagen om sprängämnesprekursorer



TAXA FÖR TILLSYN ENLIGT LAGEN OM SPRÄNGÄMNESPREKURSORER

Dalslands miljö- och energiförbunds taxa för tillsyn enligt lagen om sprängämnesprekursorer.

Taxan är upprättad av Dalslands miljö- & energinämnd 2024-xx-xx, § xx och antagen av Dalslands miljö- och energiförbund 2024-xx-xx, § xx.

Fastställt av Kommunfullmäktige i:

- Bengtsfors kommun 2024-xx-xx, § xx
- Dals-Eds kommun 2024-xx-xx, § xx
- Färgelanda kommun 2024-xx-xx, § xx
- Melleruds kommun 2024-xx-xx, § xx

ARBETSMATERIAL

Innehåll

| | |
|--|---|
| DALSLANDS MILJÖ- OCH ENERGIFÖRBUNDS TAXA FÖR TILLSYN ENLIGT LAGEN OM SPRÄNGÄMNESPREKURSORER | 4 |
| Inledande bestämmelser | 4 |
| Timavgift | 4 |
| Avgifter för tillsyn | 5 |
| Nedsättning av avgift..... | 5 |
| Betaling av avgift..... | 5 |
| Överklagande..... | 5 |
| Taxans ikrafträdande | 5 |

ARBETSMATERIAL

DALSLANDS MILJÖ- OCH ENERGIFÖRBUNDS TAXA FÖR TILLSYN ENLIGT LAGEN OM SPRÄNGÄMNESPREKURSORER

Inledande bestämmelser

- 1 § Denna taxa gäller avgifter för Dalslands miljö-och energiförbunds kostnader för tillsyn enligt lagen (2014:799) om sprängämnesprekursorer och Europaparlamentets och rådets förordning (EU) 2019/1148 av den 20 juni 2019 om saluföring och användning av sprängämnesprekursorer, om ändring av förordning (EG) nr 1907/2006 och om upphävande av förordning (EU) nr 98/2013 ~~nr 98/2013 av den 15 januari 2013 om saluföring och användning av sprängämnesprekursorer.~~
- 2 § Avgiftsskyldiga är de som är ekonomiska aktörer enligt förordningen om saluföring och användning av sprängämnesprekursorer och som tillhandahåller sprängämnesprekursorer till enskilda. Avgift enligt denna taxa ska betalas för handläggning och andra åtgärder vid tillsyn enligt lagen om sprängämnesprekursorer (2014:799).
- 3 § Avgift enligt denna taxa tas inte ut för:
1. Tillsyn som sker med anledning av klagomål som är obefogat,
 2. Handläggning som föranleds av en överklagan av miljö-och energinämndens beslut.
 3. Upprättande av ansökan **och utförande av talan** om utdömande av vite.
- 4 § Beslut om avgift eller om nedsättning eller efterskänkning av avgiften fattas av Dalslands miljö- och energinämnd.

Timavgift

- 5 § Vid tillämpning av denna taxa är timavgiften handläggningskostnaden per hel timme handläggningstid **XXXX** kr.
- 6 § I de fall timavgift tas ut i förhållande till faktiskt nedlagd handläggningstid avses med handläggningstid den sammanlagda tid som varje tjänsteperson vid miljö- och energinämnden har använt för handläggning och andra åtgärder i ärendet såsom inläsning av ärendet,

kontakter med parter, samråd med experter och myndigheter, inspektioner, revisioner, restid provtagning och kontroller i övrigt, beredning i övrigt i ärendet samt föredragning och beslut. I handläggningstiden ska inte räknas in sådan restid som vid ett och samma restillfälle (tur- och returresa) överstiger 30 minuter.

Avgift tas ut för varje halv timme nedlagd handläggningstid. Om den sammanlagda handläggningstiden understiger en halvtimme per år tas ingen timavgift ut. För inspektioner, mätningar, och andra kontroller som utförs vardagar mellan 19:00 och 07:00 lördagar, söndagar, julafton, nyårsafton, påskafton, trettondagsafton, midsommarafton och helgdagar tas avgift ut med en 1,5 gånger ordinarie timavgift.

Avgifter för tillsyn

- 7 § Avgifter för tillsyn ska betalas i form av timavgift genom att den faktiskt nedlagda handläggningstiden i ärendet multipliceras med timtaxan.

Nedsättning av avgift

- 8 § Om det finns särskilda skäl med hänsyn till verksamhetens art, omfattning, tillsynsbehov, nedlagd handläggningstid och övriga omständigheter, får avgift enligt denna taxa i ett enskilt fall sättas ner eller efterskänkas.

Betalning av avgift

- 9 § Betalning av avgift enligt denna taxa ska ske till Dalslands miljö- och energinämnd. Betalning ska ske inom tid som anges i beslut om avgift eller i faktura.

Överklagande

- 10 § Av 17 § lagen om sprängämnesprekursorer följer att beslut om avgift kan överklagas hos länsstyrelsen.

Taxans ikraftträdande

- 11 § Denna taxa träder i kraft den 1 januari 2025. I ärenden som rör anmälningar tillämpas taxan på ärenden som kommer in efter denna dag.



Sammanträdesdatum

2024-05-30

DMEF § 19

Dnr 2024/696

Fastställande av taxa för tillsyn enligt lagen om sprängämnesprekursorer, Dalslands miljö- och energinämnd

Direktionens beslut

Direktionen beslutar att rekommendera kommunfullmäktige i kommunerna Bengtsfors, Dals-Ed, Färgelanda och Mellerud att:

- fastställa förslag till taxa för tillsyn enligt lagen om sprängämnesprekursorer att gälla **från den 1 januari 2025 och framåt.**

Bakgrund

Sprängämnesprekursorer är ämnen som kan användas för att framställa sprängmedel. Enligt 6 § i lagen (2014:799) om sprängämnesprekursorer ska kommunen, dvs i detta fall Dalslands miljö- och energinämnd (DMEN), utöva tillsyn över att gällande EU-förordningar följs. Tillsynen omfattar inte färdiga produkter, som pyrotekniska artiklar i form av raketer, smällare och andra fyrverkeriartiklar, eller receptbelagda läkemedel.

Taxan avseende tillsyn enligt lagen om sprängämnesprekursorer har uppdaterats. Uppdateringen innebär inga förändringar i sak, utan består främst av redaktionella ändringar i texten.

Beredning:

Presidium 2024-05-20

Dalslands miljö- och energinämnd 2024-05-02, § 40

Förbundschefens och biträdande miljöchefens tjänsteskrivelse

Beslutsgång

Ordföranden Ludwig Mossberg (M) frågar på förslaget och finner att direktionen bifaller detta.

Expedieras:

KF Bengtsfors kommun

KF Dals-Eds kommun

KF Färgelanda kommun

KF Melleruds kommun

Sammanträdesdatum

2024-05-02

DMEN § 40

Dnr 2024/82.ADM

Fastställande av taxa för tillsyn enligt lagen om sprängämnesprekursorer

Dalslands miljö- och energinämnds beslut

Dalslands miljö- och energinämnd föreslår Dalslands miljö- och energiförbunds direktion att besluta att rekommendera kommunfullmäktige i kommunerna Bengtsfors, Dals-Ed, Färgelanda och Mellerud att:

- Fastställa förslag till taxa för tillsyn enligt lagen om sprängämnesprekursorer att gälla från och med 1 januari 2025.

Ärendebeskrivning

Sprängämnesprekursorer är ämnen som kan användas för att framställa sprängmedel. Enligt 6 § i lagen (2014:799) om sprängämnesprekursorer ska kommunen, dvs i detta fall Dalslands miljö- och energinämnd (DMEN), utöva tillsyn över att gällande EU-förordningar följs. Tillsynen omfattar inte färdiga produkter, som pyrotekniska artiklar i form av raketer, smällare och andra fyrverkeriartiklar, eller receptbelagda läkemedel.

Taxan avseende tillsyn enligt lagen om sprängämnesprekursorer har uppdaterats.

Ändringarna är dock av redaktionell karaktär och ändrar ingenting i sak.

Beredning:

Presidium 2024-04-18

Förbundschefens och biträdande miljöchefens förslag till beslut

Beslutsgång:

Ordföranden frågar på förslaget och finner att nämnden bifaller detta.

Beslutet skickas till:

Direktionen

Justerandes sign

Utdragsbestyrkande





Kommunledningskontoret
Säkerhetsamordnare
Elisabet Niklasson

Tjänsteskrivelse
2023-09-22
2023/246

Kommunstyrelsen

Godkännande av styrdokument för krisberedskap i Färgelanda kommun mandatperioden 2023–2026

Beslutsförslag

- Kommunfullmäktige godkänner förslag till styrdokument för krisberedskapsarbete i Färgelanda kommun för mandatperioden.
- Kommunfullmäktige upphäver tidigare styrdokument för krisberedskapsarbete i Färgelanda kommun (2019-12-11 §160, DNR 2019/352).

Ärendets beredning

Detta styrdokument har reviderats i samverkan, genom säkerhetssamordnarnätverket i de fem Dalslandskommunerna.

Sammanfattning av ärende

Kommuner ska minska sårbarheten i sin verksamhet och ha en god förmåga att hantera krissituationer. Därigenom ska kommunen också uppnå en grundläggande förmåga till civilt försvar. Detta framgår av lagen (2006:544) om kommuners och landstings åtgärder inför och vid extraordinära händelser i fredstid och höjd beredskap. Staten och Sveriges Kommuner och Regioner (SKR) har tecknat en överenskommelse som preciserar målen för kommunernas arbete och ersättningen för uppgifterna i lagen. Enligt överenskommelsen ska kommunen ta fram ett styrdokument för kommunens arbete med krisberedskap.

Ärendebeskrivning

Kommuner ska minska sårbarheten i sin verksamhet och ha en god förmåga att hantera krissituationer. Därigenom ska kommunen också uppnå en grundläggande förmåga till civilt försvar. Detta framgår av lagen (2006:544) om kommuners och landstings åtgärder inför och vid extraordinära händelser i fredstid och höjd beredskap.



Staten och Sveriges Kommuner och Regioner (SKR) har tecknat en överenskommelse som preciserar målen för kommunernas arbete och ersättningen för uppgifterna i lagen.

Enligt överenskommelsen ska kommunen ta fram ett styrdokument för kommunens arbete med krisberedskap.

Styrdokumentet ska ange kommunens övergripande mål och inriktning för arbetet med krisberedskap under mandatperioden och innehålla:

- övergripande styrning av arbetet med krisberedskap i kommunala förvaltningar, bolag och kommunalförbund
- kommunens övergripande process för risk- och sårbarhetsanalys
- kommunens ambitioner i arbetet med sitt geografiska områdesansvar
- vilken planering avseende krisberedskap inom olika områden som kommunen ska ta fram eller uppdatera under mandatperioden

Styrdokumentet syftar till att skapa en strategisk inriktning för arbetet med krisberedskap. Det syftar även till att, där det behövs, utveckla den kommunala styrningen av arbetet med krisberedskap så att det i större utsträckning involverar kommunala förvaltningar, bolag och kommunalförbund.

Föreliggande styrdokument föreslås utgöra Färgelanda kommuns styrdokument enligt överenskommelse om kommunernas krisberedskap 2023. Enligt överenskommelsen ska kommunerna ta fram ett styrdokument för kommunens arbete med krisberedskap. Dokumentet ska fastställas av kommunfullmäktige.

Beslutsunderlag:

Förlängd och justerad överenskommelse om kommunernas krisberedskap 2023

Styrdokument för krisberedskap Färgelanda kommun

Sändlista:

Länsstyrelsen

Säkerhetssamordnare



Styrdokument

för krisberedningsarbete i Färgelanda kommun

| | | | |
|--|--|------------------|---------------------------------|
| Dokumenttyp Styrdokument | Dokumentnamn Styrdokument för krisberedningsarbete i Färgelanda kommun | Antagen | Antagen av |
| Dokumentägare Kommunledningskontoret | Dokumentansvarig Säkerhetssamordnare | Reviderad | Giltighet |
| Dokumentinformation Övergripande mål och inriktning för arbetet med krisberedskap under mandatperioden | | | Diarienummer 2023/246 |
| Ämnesområde Krisberedskap | | Intranät | Hemsida |
| Andra regelverk som omnämns | | | |



Styrdokument för krisberedskapsarbete i Färgelanda kommun

Detta är Färgelanda kommuns styrdokument enligt överenskommelsen om kommunernas krisberedskap 2023.

Övergripande mål och inriktning för arbetet med krisberedskap under mandatperioden

Arbetet ska ta sin utgångspunkt i kommunens uppgifter med krisberedskap som framgår av lagen om extraordinära händelser (LEH) och överenskommelsen om kommunernas krisberedskap. Arbetet ska präglas av hög användbarhet. Behovet av krisberedskap och att hitta lösningar i vardagen som även fungerar vid samhällsstörningar ska genomsyra kommunens samhällsviktiga verksamheter. Där det är möjligt ska arbetet med krisberedskap även kunna användas inom beredskapsplaneringen.

Övergripande styrning av arbetet med krisberedskap i kommunala förvaltningar, bolag och kommunalförbund

Nedan anges rollerna inom krisberedskapsarbetet samt vilken funktion som beslutar om respektive dokument.

Kommunfullmäktige

- Fastställer kommunens styrdokument för krisberedskap för mandatperioden.
- Fastställer reglemente för krisledningsnämnden för mandatperioden.

Kommunstyrelsen

- Fastställer för varje ny mandatperiod en risk- och sårbarhetsanalys enligt LEH.
- Svarar för att perspektivet geografiskt områdesansvar beaktas vid planering av kommunens krisberedskap.
- Svarar för att krisledningsnämnden får den utbildning och övning som behövs för att nämnden ska kunna fullgöra sina uppgifter vid extraordinära händelser.
- Svarar för årlig uppföljning och rapportering enligt Myndigheten för samhällsskydd och beredskaps (MSB) föreskrifter om risk- och sårbarhetsanalyser.
- Har motsvarande ansvar som nämnder enligt nedan, inom eget ansvarsområde.



Kommundirektören

- Fastställer för varje mandatperiod en plan för hantering av extraordinära händelser enligt LEH.
- Fastställer plan för utbildning och övning för mandatperioden.
- Med stöd av säkerhetssamordnare, svarar för att upprätta och avge lägesrapporter vid samhällsstörningar till den myndighet regeringen bestämmer.
- Kan sluta avtal för drift och underhåll av anläggningar för utomhusvarning. (VMA)

Nämnder

Ska arbeta för att minska sårbarheten och öka hanteringsförmågan inom eget verksamhetsområde i syfte att alltid kunna bedriva samhällsviktig verksamhet.

- Ska inför varje ny mandatperiod bidra med underlag och analyser till kommunens övergripande RSA.
- Kommunens RSA ska användas som underlag för att utveckla respektive verksamhets krisberedskap.
- Förvaltningen ska vara representerad i arbetet med kommunens RSA och bidra med underlag och analyser från den egna verksamheten.
- I uppgiften ingår också att verkställa åtgärder mot bakgrund av kommunens risk- och sårbarhetsanalys med uppdrag till nämnden.
- Svarar för att det finns kontinuitetsplaner för nämndens samhällsviktiga verksamheter för att dessa ska kunna upprätthållas vid samhällsstörningar.
- Förvaltningen ska genomföra minst en utbildning eller övning per år, antingen på egen hand eller i samverkan med annan verksamhet.

Säkerhetssamordaren

- Samordnar kommunens arbete med krisberedskapsuppgifterna.
- Stödjer kommunens förvaltningar, bolag och kommunalförbund i det praktiska arbetet med krisberedskap.

Bolag

Med bolag avses Valbohem AB och Färgelanda Vatten AB. Styrelsen ansvarar för att:

- Kommunens RSA ska användas som underlag för att utveckla bolagen krisberedskap.
- Bolaget ska vara representerad i arbetet med kommunens RSA och bidra med underlag och analyser från den egna verksamheten



I uppgiften ingår också att verkställa åtgärder mot bakgrund av kommunens risk- och sårbarhetsanalys.

- Svarar för att det finns kontinuitetsplaner för bolagets samhällsviktiga verksamheter för att dessa ska kunna upprätthållas vid samhällsstörningar.
- De anställda genomför minst en utbildning eller övning per år, antingen på egen hand eller i samverkan med annan verksamhet.

Kommunalförbund

Med kommunalförbund menas Dalslands miljö- och energiförbund (DEMF) och Norra Älvsborgs räddningstjänstförbund (NÄRF).

- Ska inför varje ny mandatperiod fastställa en risk- och sårbarhetsanalys för den egna verksamheten. Arbetet kan utgå från medlemskommunernas mall för RSA.
- Förbundets RSA ska användas som underlag för att utveckla förbundens krisberedskap.
- Förbundet ska vara representerade i arbetet med medlemskommunens RSA.
- Svarar för att det finns kontinuitetsplaner för förbundets samhällsviktiga verksamheter samt att dessa ska kunna upprätthållas vid samhällsstörningar.
- Ska genomföra och utvärdera minst två krisledningsövningar per mandatperiod samt delta i relevanta utbildningar och övningar som kommunen bjuder in till.
- Verksamheten ska ha en utsedd kontaktperson för krisberedskapsfrågor.
- Planeringen för hur förbundet ska arbeta vid extraordinära händelser ska inkludera:
 - Hur verksamheten ska leda sin verksamhet.
 - Framtagande av lägesbild samt medverkan i kommunens samlade lägesbild.
 - Hur samordning och inriktning med kommunens centrala krisledning ska ske.
 - Förmåga att kunna skicka och ta emot en samverkansperson till medlemskommunerna.
- Räddningstjänstförbundet svarar för att ta fram planer för hantering av stora olyckor som identifierats inom riskanalysen enligt LSO.



Övergripande process för risk- och sårbarhetsanalys (RSA)

- Representanter från kommunens förvaltningar, bolag och kommunalförbund ska medverka i arbetet med kommunens RSA. Även experter och samverkande aktörer kan göras delaktiga.
- Kommunens arbete med att ta fram samt rapportering av sin RSA ska göras enligt föreskriften MSBFS 2015:5
- Kommundirektören är processägare för kommunens RSA-arbete. Säkerhetssamordnare processleder det praktiska arbetet.
- Första året under ny mandatperiod ska en risk- och sårbarhetsanalys för kommunen tas fram. Arbetet kan med fördel ske i samverkan med Dalslandskommunerna.
- Erfarenheter från inträffade händelser i egen kommun och erfarenheter från övningar ska utgöra underlag vid revidering av kommunens RSA.
- I samband med att kommunens krisledningsorganisation har varit aktiverade ska händelsen utvärderas.
- Resultaten från nämnder, förbund och bolags RSA:er ska omhändertas inom respektive verksamhet. Behov av åtgärder som inte ryms inom nämnden eller styrelsens mandat ska lyftas in i kommunens RSA. Förslag till åtgärder i kommunens RSA ska omvandlas till förslag till beslut om åtgärder och fastställas av kommunstyrelsen.

Kommunens ambitioner i arbetet med sitt geografiska områdesansvar

- Kommunen identifierar samhällsviktiga verksamheter och risker inom kommunens geografiska område genom att arbeta med risk- och sårbarhetsanalysen utifrån föreskriften MSBFS 2015:5.
- Kommunen driver Dalslands krishanteringsråd tillsammans med kommunerna Bengtsfors, Dals-Ed, Mellerud och Åmål. Syftet är att verka för samordning av planering och hantering inför fredstida kriser inom det lokala geografiska områdesansvaret. Målgruppen är främst offentliga aktörer, större företag och frivilligorganisationer.
- Under mandatperioden ska kommunen utveckla relationerna med och formerna för samverkan med det lokala näringslivet som bedriver samhällsviktig verksamhet vid fredstida kriser. Kommunen ska ta initiativ till att en lista med företagens inriktnings- och samordningskontakter (ISK) ställs samman.
- Kommunen ska informera lokala företag och allmänhet om vikten av att de har en egen beredskap vid samhällsstörningar genom olika kommunala forum.



- Dalslandskommunerna ska implementera fram en gemensam beskrivning för den gemensamma en inriktnings- och samordningsfunktion (ISF) på lokal nivå i syfte att verka för samordning av olika aktörers åtgärder.
- Med gemensam funktion underlättas samverkan mellan kommunerna under händelser samt kan kommunerna stötta varandra vid behov. Hur kommunen ska arbeta inom ISF-funktionen ska framgå av plan för extraordinära händelse.
- Under mandatperioden ska kommunerna verka för att enas kring användning av gemensamt kartunderlag och referenssystem vid ledning av samhällsstörningarken metodiken för framtagande av lägesbild och lägesanalys utvecklas mellan Dalslandskommunerna.
- Vid planering av samordning av information till allmänhet och media utgör ”Kriskommunikationssamverkan i Västra Götalands län - inriktning och rutiner” och ”När de ordinarie kanalerna inte fungerar eller räcker till - en vägledning” två utgångspunkter.
- Kommunens förberedelser inför extraordinära händelser ska ske i samverkan med närliggande kommuner och relevanta aktörer utanför det egna geografiska området. Med närliggande kommuner avses Dalslandskommunerna samt kommuner med gemensamt ägande eller riskbild. Med samverkan menas att styrande dokument, planer, funktioner, begrepp och materiel med mera så långt som möjligt är enhetliga, med möjlighet till lokala anpassningar där det är nödvändigt.
- Berörda kommuner ska säkerställa att ”Viktigt meddelande till allmänheten” (VMA) kan sändas via anläggningar för utomhusvarning genom att ljudsändare underhålls.

Planering

Under mandatperioden ska kommunen genomföra den planering avseende krisberedskap som framkommit genom arbetet med risk- och sårbarhetsanalysen. Inriktningen är att Dalslandskommunerna samverkar vid genomförandet av aktiviteter under förutsättning att det är effektivt.

Ekonomi

Kommunens ersättning för uppgifterna enligt överenskommelsen ska nyttjads enligt MSB:s principer och anvisningar för hur statsbidraget får användas. Åtgärder som behövs och ligger utanför finansieringsprinciperna finansieras av kommunen i särskild ordning.

Årlig planering

Den mer detaljerade planeringen sker genom årlig verksamhetsplanering.

Årlig uppföljning



Arbetet med krisberedskap följs upp i samband med kommunens obligatoriska årsrapporteringen.



Kommunledningskontoret
Kvalitetschef
Anna Gunnervik

Tjänsteskrivelse
2024-08-16
2024/200

Kommunstyrelsen

Godkännande av samverkansavtal om ISF mellan Dalslandskommunerna vid extraordinära händelser

Beslutsförslag

- Kommunstyrelsen godkänner samverkansavtal om ISF mellan Dalslandskommunerna vid extraordinära händelser.
- Kommunstyrelsen ger kommunstyrelsens ordförande och kommundirektören i uppdrag att underteckna avtalet.

Ärendebeskrivning

Enligt 2 kap 7 § lagen (2006:544) om kommuners och regioners åtgärder inför och vid extraordinära händelser i fredstid och höjd beredskap har kommunerna ett lokalt geografiskt områdesansvar. Vidare får kommuner och regioner på begäran lämna hjälp till andra kommuner och regioner som drabbats av en extraordinär händelse (4 kap 1 §).

Inriktnings- och samordningsfunktionen (ISF) är en metod för kommunen att utöva och att ta sitt geografiska områdesansvar. Metoden är framtagen av Myndigheten för samhällsskydd och beredskap (MSB). Enligt krisledningsnämndens reglemente får kommunstyrelsen teckna avtal om gemensam ISF. Enligt kommunstyrelsens reglemente anges att det i styrelsens ledningsfunktion ingår att leda och samordna den kommunala servicen så som krisberedskapen.

Analys

ISF är en etablerad metod för geografiskt områdesansvariga aktörer att utöva sitt ansvar vid samhällsstörningar. För att en ISF ska fungera vid extraordinära händelser krävs förberedelser och invanda arbetsmetoder. Dessa förberedelser vidtas med fördel i samverkan. Genom avtalet förbereds även stöd till Dalslandskommunerna i syfte att göra det praktiska arbetet mer effektivt vid extraordinära händelser.

Avtalet är ett sätt att förbereda samverkan så väl som eventuellt bistånd

Dalslandskommunerna emellan vid extraordinära händelser. Genom samverkan finns även en förhoppning om att större aktörer kommer ha



lättare att samverka med kommunerna tillsammans jämfört med om kommunerna enskilt försöker ha en dialog med dessa.

Avtalet har utarbetats genom nätverket för säkerhetssamordnare (motsvarande) i Dalsland och har föredragits för kommundirektörerna/kommunchefen i Dalslandskommunerna.

Överväganden

Avtalet innebär en förväntan om att ömsesidigt planera och delta i en ISF vid extraordinära händelser. Om vi inte planerar för att det geografiska områdesansvaret tillsammans behöver respektive kommun göra det var och en för sig. Förberedelserna och det årliga mötet som anges i avtalet gör kommunerna redan idag. Eventuella kostnader för förplägnad, lokal och föreläsare ryms inom det statliga bidraget och är avsett för bland annat den här typen av förberedelser.

Om en kommun vill aktivera en gemensam ISF och en annan kommun samtidigt har en extraordinär händelse i sin kommun väntas inte den drabbade kommunen delta aktivt i det praktiska arbetet. Däremot kan övriga kommuner stödja de drabbade kommunerna genom ISF-funktionen. Respektive kommun reglerar vilken funktion som är behörig att aktivera ISF-avtalet. Ett förslag är att kommundirektör får svara på annan kommuns begäran och att det är ett politiskt beslut i drabbad kommun att begära stöd från andra.

Ekonomiska konsekvenser

Kostnader för förberedelser och årligt möte har kommunerna redan idag och hanteras inom ramen för det statliga bidraget.

När avtalet aktiveras vid händelser som uppfyller kriterierna för en extraordinär händelse enligt LEH har hjälpande kommun rätt till skälig ersättning. Kommunerna avgör normalt från fall till fall om denna ersättning ska utkrävas eller inte.

Beslutsunderlag:

Tjänsteskrivelse, dat 2024-08-16

Samverkansavtal, dat 2024-08-15

Sändlista:

Bengtsfors kommun

Dals-Eds kommun

Melleruds kommun

Åmåls kommun

Säkerhetssamordnare



Samverkansavtal om ISF mellan Dalslandskommunerna vid extraordinära händelser

Syfte

Syftet med avtalet är genom förberedd samverkan öka kommunernas förmåga till inriktning och samordning inom det lokala geografiska områdesansvaret vid extraordinära händelser i Dalsland.

Tillsammans är vi starkare och uthålligare vid samhällsstörningar. Våra kommuner är vana att verka tillsammans i det geografiska området. Vi kan lättare stödja varandra när vi använder liknande funktioner och därigenom vara ömsesidigt förstärkande.

Inriktnings- och samordningsfunktion (ISF)

Om en händelse inträffar kan behovet av en inriktnings- och samordningsfunktion uppstå. En ISF består av företrädare för olika aktörer som möts för att åstadkomma gemensam inriktning och samordning vid samhällsstörningar.

I praktiken är en ISF möten, fysiska eller digitala möten, som berörda aktörer genomför för att komma överens om hur en samhällsstörning ska hanteras.

Avsikten är att åstadkomma effektivare hanteringen av en samhällsstörning. Kommunen ansvarar för att erbjuda en mötesplats och att driva arbetet kopplat till ISF framåt.

Lagrum och stöd för avtalet

Varje kommun har ett lokalt geografiskt områdesansvar enligt lagen (2006:544) om kommuners och regioners åtgärder inför och vid extraordinära händelser i fredstid och höjd beredskap. Enligt 2 kap 7 § ska kommuner inom sitt geografiska område i fråga om extraordinära händelser i fredstid verka för att:

1. olika aktörer i kommunen samverkar och uppnår samordning i planerings- och förberedelsearbetet,
2. de krishanteringsåtgärder som vidtas av olika aktörer under en sådan händelse samordnas, och
3. informationen till allmänheten under sådana förhållanden samordnas.

Av 4 kap 1 § framgår att kommuner och regioner får på begäran lämna hjälp till andra kommuner och regioner som drabbats av en extraordinär händelse i fredstid. Om hjälp har lämnats har kommunen eller regionen rätt till skäligen ersättning av den andra kommunen eller regionen.

1§ Parter

Detta avtal har träffats mellan Bengtsfors, Dals-Eds, Färgelandas, Melleruds och Åmåls kommuner, nedan kallade Dalslandskommunerna.

2§ Åtagande

Avtalet är ömsesidigt och innebär att Dalslandskommunerna ska vara varandra behjälpliga med att planera och delta i en ISF vid extraordinära händelser och som berör vårt geografiska område. Detta gäller under förutsättning att det inte råder ytterligare en extraordinär händelse som påverkar kommunen och som medför att den inte kan väntas delta.

Beslut om stöd tas av respektive kommun efter begäran från drabbad kommun. Den drabbade kommunens behov ska förtydligas senast under ISF-mötet. Myndigheten för samhällsskydd och beredskap har tagit fram vägledning för ISF-funktionen.

Samtliga Dalslandskommuner åtar sig att gemensamt en gång per år samla aktörer som påverkar vårt geografiska område till ett samverkansmöte för att främja utvecklingen av ISF funktionen. Kommunerna väntas också kunna medverka med berörda deltagare vid utbildning eller övning av ISF-funktionen.

3§ Delegering av beslut

Beslut om att en kommun på begäran av en annan kommun ska lämna stöd till drabbad kommun följer respektive kommuns delegeringsregler. Det är att föredra om förvaltningen genom kommundirektören eller dess ersättare har möjlighet att fatta beslut när det gäller att lämna stöd till annan Dalslandskommun.

4§ Ersättning

Vid varje insats enligt detta avtal har de hjälpande kommunerna rätt att erhålla ersättning med de faktiska kostnaderna, exempelvis lön, arbetsgivaravgifter, traktamente, resor m.m. av drabbad kommun. En förutsättning är att extraordinär händelse föreligger.

5§ Planering och förberedelser utifrån avtalet

Kommunens samordningsfunktion för arbetet med civil beredskap svarar för att i samverkan med motsvarande funktioner planera och förbereda kommunerna på att kunna aktivera och att ingå i en ISF.

6§ Avtalets giltighet

Detta avtal blir giltigt när det undertecknas av parterna och gäller tills vidare. Den kommun som önskar säga upp avtalet ska göra detta senast sex månader före årsskiftet. Avtalet upphör då för den kommunen vid årsskiftet. Om någon eller fler kommuner inte undertecknar avtalet ska ordet "Dalslandskommuner" ersättas med namngivna kommuner som ingått avtalet.

| | |
|-----------------------------|----------------|
| Bengtstors kommun Datum: | |
| KS ordförande | Kommundirektör |
| Dals-Eds kommun Datum: | |
| KS ordförande | Kommundirektör |
| Färgelanda kommun Datum: | |
| KS ordförande | Kommundirektör |
| Melleruds kommun Datum: | |
| KS ordförande | Kommundirektör |
| Åmåls kommun Datum: | |
| KS ordförande | Kommundirektör |



ISF-avtal

KD/KC 9 februari 2024

Utgångspunkter

Lagen om extraordinära händelser

- **Geografiskt områdesansvar** – verka för att samverka och uppnå samordning i planering, förberedelser och krishanteringsåtgärder.
- **Bistånd mellan kommuner** – får på begäran lämna hjälp till andra kommuner som drabbats av EOH i fredstid.

Överenskommelse om kommunernas krisberedskap 2019-2022-2023

Kommunen ska under en extraordinär händelse kunna stå värd för en inriktnings- och samordningsfunktion (ISF) på lokal nivå, i syfte att verka för samordning av olika aktörers åtgärder.

En ISF består av företrädare för offentliga och privata aktörer samt frivilliga resurser som möts för att åstadkomma gemensam inriktning och samordning vid samhällsstörningar.

I praktiken är alltså ISF möten, fysiska eller på distans, som berörda aktörer genomför för att komma överens om hur en samhällsstörning ska hanteras.

ISF

 Myndigheten för samhällsskydd och beredskap

SAMVERKAN OCH LEDNING

Vägledning för lokal ISF

Att åstadkomma inriktning och samordning vid samhällsstörningar utifrån det lokala geografiska områdesansvaret

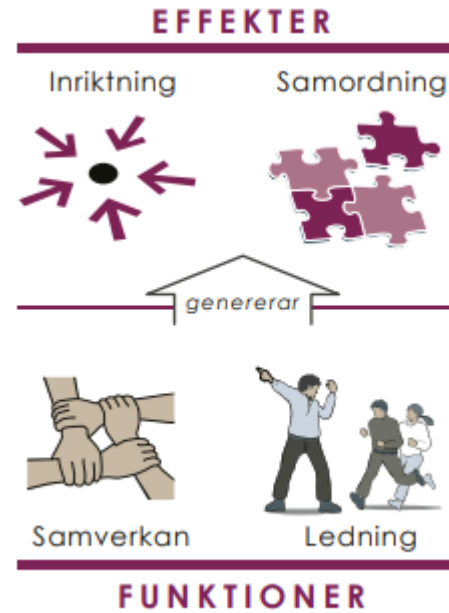

ISF i praktiken

- Värdskap - organisera ett ISF-stöd tillsammans med andra aktörer
- ordförande
- se till att relevanta aktörer deltar i arbetet
- dagordning
- samlad lägesbild
- dokumentera möten
- följa upp gemensamma överenskommelser.





Avtalet

- Exempel kriskommunikation
- Förberedd samverkan/stöd/ bistånd till varandra utifrån LEH
- Uthållighet
- Inget tvång
- Förutsättningar: Krisledningsnämndens reglemente – Kommunstyrelsen tecknar avtalet

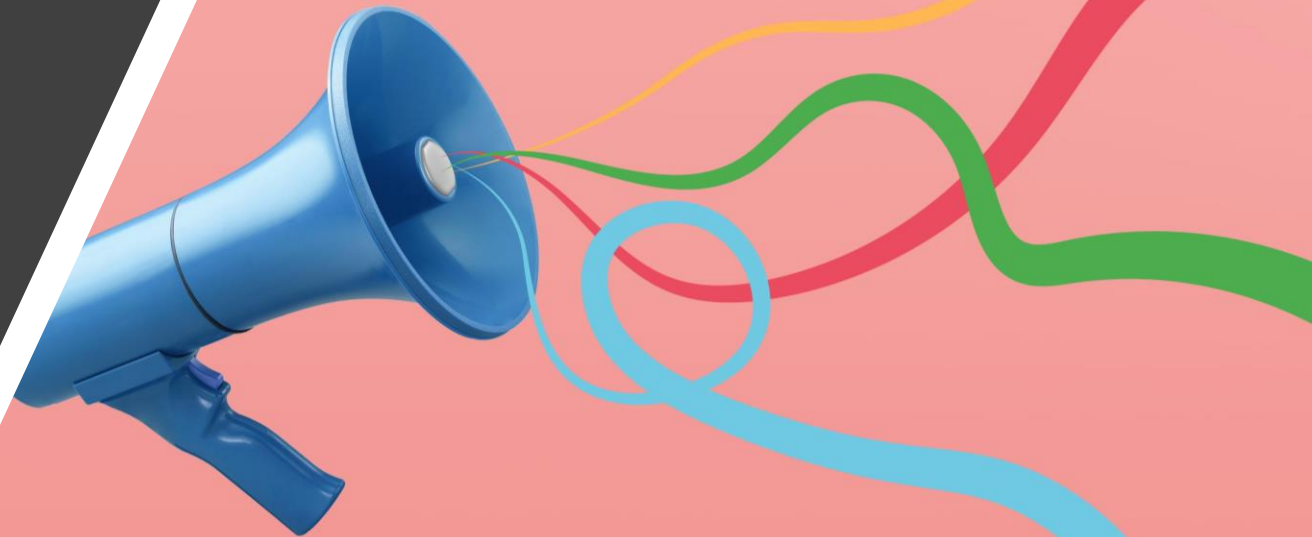

Avtalet

1. Parter – 5D
2. Åtagande – planera och delta i ISF vid EOH. Begäran från drabbad kommun. Årligen utveckla, samla deltagare (KHR).
3. Delegering av beslut – ordinarie delegeringsregler (t.ex. förvaltning svarar, politik begär)
4. Ersättning – faktiska kostnader. EOH en förutsättning.
5. **Tillämpning av avtalet – Säksam Dalsland.**
6. Avtalets giltighet – från undertecknande, tillsvidare. 6 mån uppsägningstid.

Frågor

- Möjlighet att ingå avtalet?
- Möjlighet att årligen utveckla?
- Kommunstyrelsen?
- Justeringsbehov av avtalet



Ekonomiavdelningen
Ekonomichef
Kristina Olsson

Tjänsteskrivelse
2024-06-28
2024/216

Kommunstyrelsen

Anslagsframställan 2025 Stiftelsen för Dalslands kanals framtida bestånd

Beslutsförslag

Kommunstyrelsen beslutar att bevilja anslag till Stiftelsen för Dalslands kanals framtida bestånd för 2025 om 89 411 kronor enligt överenskommet index (SKR:s PKV) om 4,5 procent.

Det innebär en höjning med 3 850 kronor jämfört med 2024 års anslag.

Ärendebeskrivning

Vid Stiftelsens styrelsesammanträde den 12 april 2024 beslutades att översända anslagsframställan för 2025 till stiftarna efter en indexuppräknings med 4,5 procent enligt SKR PKV-index. Beräkning av anslaget och bidragsfördelningen mellan anslagsgivarna sker enligt tidigare överenskommen modell. För Färgelanda innebär det 89 411 kr för 2025, vilket är en höjning med 3 850 kr jämfört med 2024 års anslag. Bidragsmodellen innebär att det årliga anslaget är ett ramanslag och styrelsen för Dalslands Kanal AB hanterar uppkomna över- och underskott.

Enligt tidigare beslut (KS 2014-08-20, § 230) har kommunstyrelsen antagit en modell för uppräknings av kommunbidrag till gemensamma verksamheter som bygger på att uppräknings sker enligt SKR:s PKV-index per april, under förutsättning att parterna i en gemensam verksamhet är överens i det enskilda fallet.

Beslutsunderlag:

Tjänsteskrivelse, daterad 2024-06-28

Anslagsframställan, daterad 2024-06-26

Anslagsäskande för 2025 antaget av Stiftelsens styrelse 2024-04-12

Sändlista:

Stiftelsen för Dalslands kanals framtida bestånd

Revisionsberättelse

Till styrelsen för Stiftelsen för Dalslands Kanals Framtida Bestånd, org.nr 862000-3619

Rapport om årsredovisningen

Uttalanden

Vi har utfört en revision av årsredovisningen för Stiftelsen för Dalslands Kanals Framtida Bestånd för år 2023.

Enligt vår uppfattning har årsredovisningen upprättats i enlighet med årsredovisningslagen och ger en i alla väsentliga avseenden rättvisande bild av stiftelsens finansiella ställning per den 31 december 2023 och av dess finansiella resultat för året enligt årsredovisningslagen. Förvaltningsberättelsen är förenlig med årsredovisningens övriga delar.

Grund för uttalanden

Vi har utfört revisionen enligt god revisionsssed i Sverige. Revisorernas ansvar enligt denna sed beskrivs närmare i avsnitten Den auktoriserade revisorns ansvar samt Den förtorendevalde revisorns ansvar.

Vi är oberoende i förhållande till stiftelsen enligt god revisorssed i Sverige. Jag som auktoriserad revisor har fullgjort mitt yrkesetiska ansvar enligt dessa krav.

Vi anser att de revisionsbevis vi har inhämtat är tillräckliga och ändamålsenliga som grund för våra uttalanden.

Styrelsens ansvar

Det är styrelsen som har ansvaret för att årsredovisningen upprättas och att den ger en rättvisande bild enligt årsredovisningslagen. Styrelsen ansvarar även för den interna kontroll som den bedömer är nödvändig för att upprätta en årsredovisning som inte innehåller några väsentliga felaktigheter, vare sig dessa beror på oegentligheter eller på misstag.

Vid upprättandet av årsredovisningen ansvarar styrelsen för bedömningen av stiftelsens förmåga att fortsätta verksamheten. Den upplyser, när så är tillämpligt, om förhållanden som kan påverka förmågan att fortsätta verksamheten och att använda antagandet om fortsatt drift. Antagandet om fortsatt drift tillämpas dock inte om beslut har fattats om att upphöra med verksamheten.

Den auktoriserade revisorns ansvar

Jag har utfört revisionen enligt International Standards on Auditing (ISA) och god revisionsssed i Sverige. Mitt mål är att uppnå en rimlig grad av säkerhet om huruvida årsredovisningen som helhet inte innehåller några väsentliga felaktigheter, vare sig dessa beror på oegentligheter eller på misstag, och att lämna en revisionsberättelse som innehåller mina uttalanden. Rimlig säkerhet är en hög grad av säkerhet, men är ingen garanti för att en revision som utförs enligt ISA och god revisionsssed i Sverige alltid kommer att upptäcka en väsentlig felaktighet om en sådan finns. Felaktigheter kan uppstå på grund av oegentligheter

eller misstag och anses vara väsentliga om de enskilt eller tillsammans rimligen kan förväntas påverka de ekonomiska beslut som användare fattar med grund i årsredovisningen.

Som del av en revision enligt ISA använder jag professionellt omdöme och har en professionellt skeptisk inställning under hela revisionen. Dessutom:

- identifierar och bedömer jag riskerna för väsentliga felaktigheter i årsredovisningen, vare sig dessa beror på oegentligheter eller på misstag, utformar och utför granskningsåtgärder bland annat utifrån dessa risker och inhämtar revisionsbevis som är tillräckliga och ändamålsenliga för att utgöra en grund för mina uttalanden. Risken för att inte upptäcka en väsentlig felaktighet till följd av oegentligheter är högre än för en väsentlig felaktighet som beror på misstag, eftersom oegentligheter kan innefatta agerande i maskopi, förfalskning, avsiktliga utelämnanden, felaktig information eller åsidosättande av intern kontroll.
- skaffar jag mig en förståelse av den del av stiftelsens interna kontroll som har betydelse för min revision för att utforma granskningsåtgärder som är lämpliga med hänsyn till omständigheterna, men inte för att uttala mig om effektiviteten i den interna kontrollen.
- utvärderar jag lämpligheten i de redovisningsprinciper som används och rimligheten i styrelsens uppskattningar i redovisningen och tillhörande upplysningar.
- drar jag en slutsats om lämpligheten i att styrelsen använder antagandet om fortsatt drift vid upprättandet av årsredovisningen. Jag drar också en slutsats, med grund i de inhämtade revisionsbevisen, om huruvida det finns någon väsentlig osäkerhetsfaktor som avser sådana händelser eller förhållanden som kan leda till betydande tvivel om stiftelsens förmåga att fortsätta verksamheten. Om jag drar slutsatsen att det finns en väsentlig osäkerhetsfaktor, måste jag i revisionsberättelsen fästa uppmärksamheten på upplysningarna i årsredovisningen om den väsentliga osäkerhetsfaktorn eller, om sådana upplysningar är otillräckliga, modifiera uttalandet om årsredovisningen. Mina slutsatser baseras på de revisionsbevis som inhämtas fram till datumet för revisionsberättelsen. Dock kan framtida händelser eller förhållanden göra att en stiftelse inte längre kan fortsätta verksamheten.
- utvärderar jag den övergripande presentationen, strukturen och innehållet i årsredovisningen, däribland upplysningarna, och om årsredovisningen återger de underliggande transaktionerna och händelserna på ett sätt som ger en rättvisande bild.

Jag måste informera styrelsen om bland annat revisionens planerade omfattning och inriktning samt tidpunkten för den. Jag måste också informera om betydelsefulla iakttagelser under revisionen, däribland eventuella betydande brister i den interna kontrollen som jag identifierat.

Den förtroendevalde revisorns ansvar

Jag har att utföra en revision enligt stiftelselagen och därmed enligt god revisions sed i Sverige. Mitt mål är att uppnå en rimlig grad av säkerhet om huruvida årsredovisningen har upprättats i enlighet med årsredovisningslagen och om årsredovisningen ger en rättvisande bild av stiftelsens resultat och ställning.

Rapport om andra krav enligt lagar och andra författningar

Uttalande

Utöver vår revision av årsredovisningen har vi även utfört en revision av styrelsens förvaltning för Stiftelsen för Dalslands Kanals Framtida Bestånd för år 2023.

Enligt vår uppfattning har styrelseledamöterna inte handlat i strid med stiftelselagen, stiftelseförordnandet eller årsredovisningslagen.

Grund för uttalande

Vi har utfört revisionen enligt god revisionssed i Sverige. Vårt ansvar enligt denna beskrivs närmare i avsnittet *Revisorernas ansvar*. Vi är oberoende i förhållande till stiftelsen enligt god revisorssed i Sverige. Jag som auktoriserad revisor har i övrigt fullgjort mitt yrkesetiska ansvar enligt dessa krav.

Vi anser att de revisionsbevis vi har inhämtat är tillräckliga och ändamålsenliga som grund för vårt uttalande.

Styrelsens ansvar

Det är styrelsen som har ansvaret för förvaltningen enligt stiftelselagen och stiftelseförordnandet.

Revisorernas ansvar

Vårt mål beträffande revisionen av förvaltningen, och därmed vårt uttalande, är att inhämta revisionsbevis för att med en rimlig grad av säkerhet kunna bedöma om någon styrelseledamot i något väsentligt avseende:

- företagit någon åtgärd eller gjort sig skyldig till någon försummelse som kan föranleda ersättningsskyldighet mot stiftelsen eller om det finns skäl för entledigande, eller
- på något annat sätt handlat i strid med stiftelselagen, stiftelseförordnandet eller årsredovisningslagen.

Rimlig säkerhet är en hög grad av säkerhet, men ingen garanti för att en revision som utförs enligt god revisionssed i Sverige alltid kommer att upptäcka åtgärder eller försummelser som kan föranleda ersättningsskyldighet mot stiftelsen.

Som en del av en revision enligt god revisionssed i Sverige använder den auktoriserade revisorn professionellt omdöme och har en professionellt skeptisk inställning under hela revisionen. Granskningen av förvaltningen grundar sig främst på revisionen av räkenskaperna. Vilka tillkommande granskningsåtgärder som utförs baseras på den auktoriserade revisorns professionella bedömning och övriga valda revisorers bedömning med utgångspunkt i risk och väsentlighet. Det innebär att vi fokuserar granskningen på sådana åtgärder, områden och förhållanden som är väsentliga för verksamheten och där avsteg och överträdelser skulle ha särskild betydelse för stiftelsens situation. Vi går igenom och prövar fattade beslut, beslutsunderlag, vidtagna åtgärder och andra förhållanden som är relevanta för vårt uttalande.

Karlstad den dag som framgår av vår digitala signatur
Öhrlings PricewaterhouseCoopers AB

Elin Kock.
Auktoriserad revisor

Karlstad den dag som framgår av min digitala signatur

Dan Kihlström
Förtroendevald revisor

Deltagare

ÖHRLINGS PRICEWATERHOUSECOOPERS AB 556029-6740 Sverige

Signerat med Svenskt BankID

2024-05-15 17:22:02 UTC

Namn returnerat från Svenskt BankID: ELIN KRISTINA KOCK

Datum

Elin Kock

Director

Leveranskanal: E-post

DAN KIHLSSTRÖM Sverige

Signerat med Svenskt BankID

2024-05-16 13:47:44 UTC

Namn returnerat från Svenskt BankID: Dan Edvin Christian Kihlström

Datum

Dan Kihlström

Leveranskanal: E-post

Årsredovisning

Stiftelsen för Dalslands Kanals Framtida Bestånd

862000-3619

Styrelsen för Stiftelsen för Dalslands Kanals Framtida Bestånd får härmed lämna sin redogörelse för stiftelsens utveckling under räkenskapsåret 2023-01-01 - 2023-12-31.

Om inte annat särskilt anges, redovisas alla belopp i hela kronor (sek).

| INNEHÅLLSFÖRTECKNING | SIDA |
|--------------------------|-------|
| - Förvaltningsberättelse | 2 |
| - Resultaträkning | 3 |
| - Balansräkning | 4 - 5 |
| - Noter | 6 |
| - Underskrifter | 7 |

Stiftelsen för Dalslands Kanals Framtida Bestånd
862000-3619

2(7)

FÖRVALTNINGSBERÄTTELSE

VERKSAMHETEN

Allmänt om verksamheten

Stiftare för stiftelsen är Västra Götalandsregionen och Region Värmland samt kommunerna Åmål, Bengtsfors, Dals-Ed, Mellerud, Färgelanda, Vänersborg och Årjäng. Stiftelsens ändamål är att genom årliga bidrag medverka till täckande av Dalslands Kanal ABs driftunderskott och till att bevara kanalen för framtiden. Stiftelsen äger som ett led i detta 85,7% av aktierna i Dalslands Kanal AB, org nr 556000-4573, och 94,7% av aktierna i Kanalaktiebolaget Stora Lee-Östen, org nr 556009-8559.

Främjande av ändamålet

Stiftelsens ändamål har tillgodosetts genom att de under året från stiftarna erhållna medlen, i likhet med tidigare år, överförts till Dalslands Kanal AB som aktieägartillskott. Erhållna medel framgår av sammanställningen i not 2.

Som framgår i noten Förändringar i eget kapital har under år 2023 totalt 14 263 521 kr överförts till Dalslands Kanal AB som aktieägartillskott.

Beträffande kanalverksamheten i övrigt hänvisas till årsredovisningen för Dalslands Kanal AB.

Väsentliga händelser under räkenskapsåret

Några väsentliga händelser i övrigt har inte ägt rum under räkenskapsåret.

FLERÅRSÖVERSIKT

Beloppen i flerårsöversikten är angivna i tusental kronor om inte annat anges.

| | 2301-2312 | 2201-2212 | 2101-2112 | 2001-2012 | 1901-1912 |
|-----------------------------------|------------------|------------------|------------------|------------------|------------------|
| Tillskott från stiftarna | 15 784 | 16 249 | 13 301 | 13 049 | 8 778 |
| Resultat efter finansiella poster | 15 744 | 16 239 | 13 281 | 13 030 | 8 753 |
| Lämnat aktieägartillskott | 15 641 | 15 813 | 13 300 | 13 000 | 8 760 |
| Balansomslutning | 3 911 | 2 431 | 2 005 | 2 024 | 1 994 |
| Stiftelsens kapital | 2 522 | 2 419 | 1 992 | 2 011 | 1 982 |

Stiftelsen för Dalslands Kanals Framtida Bestånd
862000-3619

3(7)

RESULTATRÄKNING

1

| | | 2023-01-01 2023-12-31 | 2022-01-01 2022-12-31 |
|--|---|--------------------------|--------------------------|
| Stiftelsens intäkter | | | |
| Tillskott från stiftarna | 2 | 15 783 520 | 16 248 808 |
| Summa stiftelsens intäkter | | 15 783 520 | 16 248 808 |
| Stiftelsens kostnader | | | |
| Övriga stiftelsekostnader | | -43 317 | -9 924 |
| Summa stiftelsens kostnader | | -43 317 | -9 924 |
| Rörelseresultat | | 15 740 203 | 16 238 884 |
| Finansiella poster | | | |
| Övriga ränteintäkter och liknande resultatposter | | 3 781 | - |
| Summa finansiella poster | | 3 781 | - |
| Resultat efter finansiella poster | | 15 743 984 | 16 238 884 |
| Resultat före skatt | | 15 743 984 | 16 238 884 |
| Redovisat årsresultat | | 15 743 984 | 16 238 884 |

Stiftelsen för Dalslands Kanals Framtida Bestånd
862000-3619

4(7)

BALANSRÄKNING

1

| | | 2023-12-31 | 2022-12-31 |
|--|---|------------------|------------------|
| TILLGÅNGAR | | | |
| Anläggningstillgångar | | | |
| <i>Finansiella anläggningstillgångar</i> | | | |
| Andelar i koncernföretag | 3 | 1 971 400 | 1 971 400 |
| <i>Summa finansiella anläggningstillgångar</i> | | <i>1 971 400</i> | <i>1 971 400</i> |
| Summa anläggningstillgångar | | 1 971 400 | 1 971 400 |
| Omsättningstillgångar | | | |
| <i>Kassa och bank</i> | | | |
| Kassa och bank | | 1 940 072 | 459 609 |
| <i>Summa kassa och bank</i> | | <i>1 940 072</i> | <i>459 609</i> |
| Summa omsättningstillgångar | | 1 940 072 | 459 609 |
| SUMMA TILLGÅNGAR | | 3 911 472 | 2 431 009 |

Stiftelsen för Dalslands Kanals Framtida Bestånd
862000-3619

5(7)

| | 2023-12-31 | 2022-12-31 |
|--|--------------------|------------------|
| EGET KAPITAL OCH SKULDER | | |
| Eget kapital | | |
| Bundet eget kapital | 1 971 400 | 1 971 400 |
| Fritt eget kapital | 550 252 | 447 109 |
| Eget kapital vid räkenskapsårets slut | 4 2 521 652 | 2 418 509 |
| Kortfristiga skulder | | |
| Skulder till koncernföretag | 1 377 320 | – |
| Upplupna kostnader och förutbetalda intäkter | 12 500 | 12 500 |
| Summa kortfristiga skulder | 1 389 820 | 12 500 |
| SUMMA EGET KAPITAL OCH SKULDER | 3 911 472 | 2 431 009 |

NOTER

Not 1 Redovisningsprinciper**Enligt BFNAR 2016:10**

Årsredovisningen har upprättats enligt årsredovisningslagen och BFNAR 2016:10 Årsredovisning i mindre företag (K2).

I enlighet med bestämmelserna i BFNAR 2016:10 Årsredovisning i mindre företag och med tillämpning av bestämmelserna i 7 kap 3 § årsredovisningslagen upprättas inte någon koncernredovisning.

| Not 2 | Tillskott från stiftarna | Begärt tillskott | Erhållet tillskott |
|-------|--------------------------|-------------------|--------------------|
| | Västra Götalandsregionen | 9 289 093 | 9 289 093 |
| | Region Värmland | 2 359 544 | 2 359 544 |
| | Bengtsfors kommun | 1 074 493 | 1 074 493 |
| | Dals-Eds kommun | 495 824 | 495 824 |
| | Färgelanda kommun | 80 263 | 80 263 |
| | Melleruds kommun | 1 075 792 | 1 075 792 |
| | Vänersborgs kommun | 249 852 | 249 852 |
| | Åmåls kommun | 599 402 | 599 402 |
| | Årjängs kommun | 559 257 | 559 257 |
| | Summa | 15 783 520 | 15 783 520 |

| Not 3 | Andelar i koncernföretag | 2023-12-31 | 2022-12-31 |
|-------|-----------------------------|------------------|------------------|
| | Ingående anskaffningsvärden | 1 971 400 | 1 971 400 |
| | Utgående anskaffningsvärden | 1 971 400 | 1 971 400 |
| | Redovisat värde | 1 971 400 | 1 971 400 |

Aktierna värderas i balansräkningen med utgångspunkt från aktiernas kvotvärde i respektive dotterbolag. 18 356 aktier med kvotvärde 100 kr i Dalslands Kanal AB: 1 835 600 kr. Motsvarar 85,7 % av bolagets samtliga aktier. 1 358 aktier med kvotvärde 100 kr i Kanalaktiebolaget Stora Lee-Östen: 135 800 kr. Motsvarar 94,7 % av bolagets samtliga aktier. Summa 1 971 400 kr.

Not 4 Förändringar i eget kapital

| | Bundet kapital | Balanserat | Årets resultat | Aktieägartills | Totalt |
|------------------------------|----------------|------------|----------------|----------------|-------------|
| Belopp vid årets ingång | 1 971 400 | 20 964 | 16 238 884 | -15 812 739 | 2 418 509 |
| Årets omföring av ing balans | | 426 145 | -16 238 884 | 15 812 739 | 0 |
| Årets redovisade resultat | | | 15 743 983 | | 15 743 983 |
| Lämnat tillskott till DKAB | | | | -15 640 840 | -15 640 840 |
| Belopp vid årets utgång | 1 971 400 | 447 109 | 15 743 983 | -15 640 840 | 2 521 652 |

Stiftelsen för Dalslands Kanals Framtida Bestånd
862000-3619

7(7)

UNDERSKRIFTER

Åmål den dag som framgår av vår elektroniska underskrift

Michael Melby
Ordförande

Bo Carlsson
Ledamot

Gunnar Henriksson
Ledamot

Michael K Karlsson
Ledamot

Sofia Magnusson
Ledamot

Vår revisionsberättelse har lämnats den dag som framgår av vår elektroniska underskrift

Elin Kock
Auktoriserad revisor
Örhlings PriceWaterhouseCoopers AB

Dan Kihlström
Av Region Värmland
utsedd förtroendevald revisor

Michael Melby

Michael Melby
Date: 2024-04-18 09:37 CEST
Signed with Swedish BankID
Role: Ordförande
Signed via account: michael.melby@mellerud.se

Sofia Magnusson

Sofia Magnusson
Date: 2024-04-18 11:27 CEST
Signed with Swedish BankID
Role: Regionråd
Signed via account: sofia.magnusson@regionvarmland.se

BO CARLSSON

BO CARLSSON
Date: 2024-04-19 11:41 CEST
Signed with Swedish BankID
Role: Styrelseledamot
Signed via account: bo.carlsson@vanersborg.se

Michael Karlsson

Michael Karlsson
Date: 2024-04-23 09:34 CEST
Signed with Swedish BankID
Role: KSO
Signed via account: michael.k.karlsson@amal.se

Gunnar Henriksson

Gunnar Henriksson
Date: 2024-05-13 11:58 CEST
Signed with Swedish BankID
Role: Projektchef
Signed via account: gunnar.henriksson@veidekke.se

Elin Kock

Elin Kock
Date: 2024-05-15 19:23 CEST
Signed with Swedish BankID
Role: Auktoriserad revisor
Signed via account: elin.kock@pwc.com

Dan Kihlström

Dan Kihlström
Date: 2024-05-16 23:21 CEST
Signed with Swedish BankID
Role: Förtroendevald revisor
Signed via account: dan.kihlstrom@regionvarmland.se

| Anslags- givare | Dalslands kanal anslag 2024 | Fördel- ning % | Uppräkning med 4,5% kr | Äskat anslag 2025 kr |
|------------------------|-----------------------------------|----------------------|---------------------------------|-------------------------------|
| Region | | | | |
| Västra Götaland | | | | |
| Administration | 1 566 322 | | 70 484 | 1 636 806 |
| ordinarie | 3 169 904 | 37 | 142 646 | 3 312 549 |
| Snäcke kanal | 146 282 | | 6 583 | 152 865 |
| Värmland | 1 108 154 | 13 | 49 867 | 1 158 021 |
| Kommun | | | | |
| Bengtsfors | 1 105 391 | 13 | 49 743 | 1 155 134 |
| Snäcke kanal | 40 019 | | 1 801 | 41 820 |
| Dals-Ed | 511 987 | 6 | 23 039 | 535 026 |
| Snäcke kanal | 16 561 | | 745 | 17 306 |
| Färgelanda | 85 560 | 1 | 3 850 | 89 411 |
| Mellerud | 1 105 394 | 13 | 49 743 | 1 155 137 |
| Snäcke kanal | 41 401 | | 1 863 | 43 264 |
| Vänernborg | 256 683 | 3 | 11 551 | 268 234 |
| Snäcke kanal | 9 659 | | 435 | 10 094 |
| Åmål | 596 168 | 7 | 26 828 | 622 996 |
| Snäcke kanal | 42 795 | | 1 926 | 44 721 |
| Årjäng | 596 168 | 7 | 26 828 | 622 996 |
| Summa | 10 398 450 | 100 | | 10 866 380 |

| 2025 | | | | | | | | | | |
|----------------------|------------------|------------------|------------------|----------------|---------------|------------------|----------------|----------------|----------------|-------------------|
| Bidragsgivare | Västra götaland | Värmland | Bengtsfors | Dals-Ed | Färgelanda | Mellerud | Vänernborg | Åmål | Årjäng | Summa |
| Administration | 1 636 806 | | | | | | | | | 1 636 806 |
| Kanalen | 3 312 549 | 1 158 021 | 1 155 134 | 535 026 | 89 411 | 1 155 137 | 268 234 | 622 996 | 622 996 | 8 919 504 |
| Snäcke | 152 865 | | 41 820 | 17 306 | | 43 264 | 10 094 | 44 721 | | 310 070 |
| Totalt bidrag | 5 102 221 | 1 158 021 | 1 196 953 | 552 333 | 89 411 | 1 198 401 | 278 328 | 667 717 | 622 996 | 10 866 380 |

Till stiftarna av Stiftelsen
för Dalslands kanals framtida bestånd

Framställan om anslag till Dalslands Kanal AB för år 2025

Efter tidigare samrådsmöte, där ägarna fått besked, om ett äskande på 4,5% enligt SKRs PKV-index från Dalslands Kanal AB, togs anslagsframställan upp i resp kommun/region.

Vid stiftelsens styrelsesammanträde den 12 april 2024 enades man om att till ägarna äska 4,5% enligt SKRs PKV i ökning av anslaget till år 2025.

Framställan om anslag för året görs enligt bifogade modell och fördelning av anslaget mellan bidragsgivarna sker enligt tidigare överenskommelser.

Anslagsbeloppet för året uppgår till totalt 10 866 380 kronor.

Av anslagsbeloppet avser 10 556 310 kronor Dalslands kanal och 310 070 kronor avser Snäcke kanal.

Från år 1999 har Västra Götalandsregionen bidragit med ett anslag för de administrativa kostnaderna. Detta belopp uppgår till 1 636 806 kronor för år 2025.

Modellen innebär att de framräknade beloppen fungerar som ramanslag, vilket innebär att uppkomna överskott eller underskott mellan åren får hanteras av styrelsen för Dalslands Kanal AB inom de angivna ramarna.

Åberopande ovanstående hemställes härmed att Stiftelsen för Dalslands kanals framtida bestånd beviljas ett bidrag för verksamhetsåret 2025 enligt bifogade specifikation.

Stiftelsen för Dalslands kanals framtida bestånd

Michael Melby
Ordf.

Enligt uppdrag

Kerstin Aronsson
Sekreterare/kassör

./.
./.

Årsredovisning och revisionsberättelse för 2024
Specifikation av anslagsfördelning

Stiftelsen för Dalslands kanals framtida bestånd
c/o Dalslands Kanal AB
Nils Ericsons väg, Upperud
464 72 HÅVERUD

Telefon
E-post

0530-44750
info@dalslandskanal.se

Bankgiro
5094-1392
Dalslands Sparbank
8234-7, 03 583 425-8